滿洲報

(第三種郵便物認可大正十一年七月廿四日) 發行人 西片朝三 編輯人 金念曾 印刷人 金甚章

本報價目 每月一圓三角 六個月七圓二角 全年十三圓六角 郵費先惠 郵票不收 外國除日本滿加郵稅 (廣告刊費)一行十二字起碼一日每行一圓 特別地位加倍 長期者另議 以上俱以現大洋為本位 但朝鮮臺灣日本及其他國即以日本金幣為本位

大連市山縣通一四二番地 中日合辦 發行所 滿洲報社 電話 編輯部(長)七五一三番 經理部 四○三四番 社長室(長)二八一四番 振替貯金口座(大連)三七三番

THE MAN CHOU PAO 142 Yamagatadori, Dairen Manchuria China.

昭和六年一月十一日

宋到津即招各要人

商籌欵策將專賣煙草

如能實行可增收二億元

某要人談宋氏到津情形

財長宋子文九日朝九時半抵津即入北寧路局長高紀毅氏之私邸矣(十日天津專電)

宋子文抵津後即召集當地各銀行領袖及各要人等協商裁釐後之辦法 據某要人談云宋部長此次來津主為籌措山西西北兩軍編遣費三百萬元以財政窮乏將以墳補策計畫施行捲煙專賣等為此特與張漢卿協商而來至於煙草專賣為買收現在英美煙公司外二公司之販賣權使之歸諸政府之手然此為相當重大之問題據觀實施時可增收二億元云(十日天津電)

宋到即往謁張

宋子文奉張學良電招為協商山西西北兩軍善後編遣費整理裁厘後之北方財政已於九日朝九時半抵津即往謁張學良矣(十日天津專電)

何劉均至長沙

王金鈺請求何健諒解

司令部軍隊移至醴陵

據長沙電訊八日朝何成濬劉文島王金鈺連袂來沙其目的為依何健之懇請對排斥何健派示威一方剿匪督辦王金鈺為移其司令部及兩師軍隊進向醴陵預請何健諒解其通過湘境云(十日漢口專電)

胡漢民元旦論文

我們今後任務

協助人民籌備自治

南京通訊、茲覓得胡漢民元旦論文錄左

總理倡導國民革命、其目的在實行三民主義、以求中國之自由平等、要達到這個目的、必須照總理所定的革命程序去實行建設、實行建設的程序、在其手訂的建國大綱上分為軍政、訓政、憲政三時期、並曾三昭示我們要我們秉此進行、期於循序漸進、完成革命的大業 總理何以要分革命建設之程序為軍、訓政、憲政三個時期呢、在制定建國大綱宣言上、曾有如下之說明、不經軍政時代、則反革命之勢力無由掃盪、而革命之主義亦無由宣傳於羣衆、以得其同情與信仰、不經訓政時代則大多數之人民、久經束縛雖驟被解放、初不瞭知其活動之方式、非墨守其放棄責任之故習、即為人利用、陷於反革命而不自知、前者之大病、在革命之破壞不能了徹、後者之大病、在革命之建設不能進行 十九年來、我們在國民革命的進程中、因一切反革命勢力壓圖顛覆民國、破壞本黨而遭受的挫折、都可為這一段遺教的最好的註脚 十五年七月、本黨所領導的國民革命軍、誓師北伐、賴總理遺教的昭垂、全國人民的贊助、全黨同志的努力、卒能盪平軍閥、完成軍政的主要工作、誠然、革命的進展、常是曲線而不是直線的、所以在這一個時期與彼一個時期之間、並不能有嚴正的界劃、然而今日訓政之為訓政、已絕無疑義了、第三次全國代表大會、適當召集於軍事告終、全國統一之後、便毅然決然追認訓政綱領而頒布之、十八年六月第二次中央全體會議、更規定訓政期限為六年、並於歷次議會中、訂定種種訓政的方案和方法、這都可見我們實施訓政的決心、前年以來、李汪、閻、馮等的一再叛變、雖然由於軍閥政客的作祟、而同時却可以反證出我們訓政的弛緩、蓋唯訓政弛緩、人民對於國家民族、才沒有真切的認識、而萬惡的反革命者、才得以乘機施虐、現在北方戰亂、幸其野心、湘贛匪禍、亦將於告翼平、我們今後要於最短期間獲得激底的解決、復興、完成三民主義的國家組織、祗有遵奉遺教、努力於訓政的建設(未完)

武漢於除夕前

槍決大批共黨

男女要犯共十五名

漢口通信、武漢警備司令部以武漢地處要衝、匪共多所匿跡、特派幹員日夜查緝、數月以來、破獲共黨秘密機關約十餘處、捕獲共黨重要份子共百餘名、最近中破獲共黨機關一處、首要蘇立民等即係擔任共黨長江委員、主持湘鄂黨川豫五省聯合暴動、經該部嚴加審訊、所有暴動計畫均經供出、逐於二十七日將蘇立民等十五名提出槍決茲錄所布罪狀如下 一、案據本部稽查處拿獲重要共犯、蘇立民、袁樹人、張孝清、易樹侏、李光輝、楊志清、胡雲卿、鄧從新等九名、並搜獲各項反動宣言及計畫底案多件、一並解請到部、當經開庭審理、訊辦詳加研究、據蘇立民供稱、前任福建共黨省委、近由中央調充長江局委員、兼秘書長、所有鄂湘黨川豫五省反動計畫、多所主持、袁秉璟供稱、前任湖南共黨省委、本年調充四川省軍委、返內組織五省聯合暴動、來漢出席準備大會、討論進行方法、袁樹人供稱前任共黨中央組織部幹事、兼任軍事政治行動委員會軍事工作、近因武漢共黨組織破壞、奉命來漢、計畫恢復組織、隴斐武裝暴動、張孝清易樹才同供受長江局命令、結為夫婦、建立招待機關、專以容納參加暴動會之黨徒為事、李光輝楊志清同供、均任長江局技術書記、受命建立印刷機關、共同負責專辦油印、胡雲卿供稱、並受命與漢川縣委交通、鄧從新等、共同負責、建立交通機關、各等情不諱、查近月以來、武漢共黨機關經本部嚴密偵查、破獲將盡局部肅清、計日可覩、乃該犯等竟仍敢建立機關、招集匪首、計畫恢復組織、妄謀擴大暴動、實屬毫無覺悟成懸無忌憚、依法均應處以死刑、用昭炯戒、除簽提該各犯驗明正身、綁赴刑場、執行槍決外、合亟佈告週知、此布、(二)案據中央憲兵第三團轉據報告人指拿身藏反動書物之共犯許允平一名、呈解到部、當經開庭再三研究、該犯加入共黨擔任武昌區委、會經參加上海共黨會議後、調為漢口市委各重要職務等情、屬實似此該犯為共黨重要份子執行重要職務、罪大惡極、法所不宥、應依反革命治罪法第二條第二款之規定、處以死刑、用昭炯戒、除簽提該犯驗明正身、綁赴刑場、執行槍決外、合亟佈告周知(三)案據本部稽查處拿獲共匪余鳳林傅漢章二名呈解到部、迭經研究、據該匪余鳳林供稱、加入共黨、運動農民、成立農村小組、負組長責任、準備武裝暴動傅漢章供稱、加入共黨、擔任江岸分區組織工作、運動農民成立農村小組、集合逃亡游勇準備武裝暴動、響應紅軍、並得共黨所給生活費洋十五元等情、直認不諱、似此加入共黨、執行重要職務、意圖武裝暴動情節重大、法所不宥、應依反革命治罪法第二條第二款之規定、除驗明正身、綁赴刑場、執行槍決外、案據本部稽查處拿獲共犯龍威、路佳、劉庚奇等三名、呈請依法訊辦到部、經開庭審理並由自首人等到案對質、證明龍威加入共黨充當兵委書記、並承領欵項於南湖千家街建設立兵運機關招待共黨軍人、路佳前在葉賀匪軍服務、參加廣東海陸豐暴動、肆行燒殺、此次潛來武漢、擔任武昌兵運工作、劉庚奇前在南京憲兵隊充當列兵、計畫暴動、曾經組緝拿未獲、近復潛由上海來漢、與龍威路佳分工合作、意圖煽惑國軍、實行暴動各等情屬實、均屬犯情重大、罪無可宥、除將提各犯、驗明正身、綁赴刑場、執行槍決外、合亟布告周知

莫全權派員赴俄

通商問題開始

黑河俄領返國報告經過

我國通商代表受命入俄

莫德惠歸國後十日又派傅古文赴莫斯科報告莫氏回國後之情形一方駐黑河之哥爾伊洛夫領事為同政府報告中俄局部通商之經過已被招返莫斯科又我國通商代表張壽增亦受命赴俄矣(十日哈爾濱專電)

英國經濟調查團抵漢

與總商會等代表會見

預定視察武漢四日間

九日晚抵漢之英國經濟使節一行十日與總商會紡紗聯合會等代表者會見交換意見同時並豫定逗留四日間視察武漢商況紡紗製麻等各種工廠

中德航空郵便

使用機由德向滬輸送中

經過俄領土亦圓滿商妥

決於三月間開始

據由德回國之交部人員談稱南京柏林間之聯絡航空郵便決由本年三月開始其使用機刻已由德向滬輸送中豫定二月十日可到上海至於視為難關之俄國領土之聯絡已經魯未特汗薩公司與俄政府間圓滿商安云(十日上海專電)

平漢北局趕辦移交

至遲十日即可正式接收

何競武正設法安插局員

北平特訊、平漢鐵路北局、自六日起、趕辦移交、至遲十日可以正式接收、北局局長葛光庭、副局長郭恩海、六日晨十時十分、由津返平、十一時許、同至利通飯店、訪平漢路局長何競武、表示儘兩三日內、辦理竣事、至遲不過十日、請即派員迅備接收、何氏當謂會處手續何時辦理清楚、請隨時通知、以便派員前往云云、至十二時許、葛等始回北局、督促局員趕辦一切移交手續、新任平漢路北平辦事處處長葛澧、及南局派來接收人員、如會計處長李泗泉、工務處長劉國珍及秘書蕭林、張紹康等均已到平預定九日或十日正式接收、接收以後、改設辦事處內設總務車務會計等三科、處長為葛澧、各科長亦均內定、依照部章、新事處特種環境、故擬增設一科、北平辦事處因北局所有局員、皆在路局服務多年、何競武頗為關懷、擬設法安插、擬先備辦事處留用、餘撥一部份至漢局供職、如再有剩餘人員、加以挑選、酌設路員養成所、從事訓練、葛光庭中央已任命為膠濟鐵路委員長、郭恩海亦調任為包寧路工程局長、張家口、就任新職、何競武亦俟辦理移交後、分赴青島擬接收北局後即行回滬北平辦事處事務由處長葛澧主持

冀省府裁釐後請

中央撥補短絀

呈副司令代為轉請

天津特訊、河北省府六日例會、財政廳長姚臨時動議本省實行裁厘後、收入短絀、應如何設法抵補、請公決案決議呈副司令轉中央撥補云云、河北省實行裁厘後、所屬各徵收統稅局已於本年一月元旦奉令停止徵稅、辦理結果至裁後之抵補辦法、因未奉到中央新稅章則、無所遵循故仍未規定、計此次被裁者為撫寧大名臨榆故城天津等統稅局專卡、辛集保定順德貨捐局、共四十一厘金機關安國四郵包稅局及八個火車稅局、限日印信將來交財廳保管、為體恤失業工作人員起見、多發一月薪金、但糖類特捐六種皮毛棉花乾菓三種、徵收局雖已結束、但又為河北財政特派員公署接收此中有無紛擾、據財廳某君談稱、因非該廳範圍以內及職權之所及、未便過問云云 餘如東區唐山、南區臨城、西區井陘、及宛平三家店各礦稅局及分卡、與河北漁船捐徵收局等、因非厘金性質皆不裁、現仍照常辦公、以上各礦區、西區井陘稅收年可萬餘元、南區三千餘元、宛平三四千元、唐山東區十餘萬元、共約四十餘萬元云、又據財政廳函云、逕啓者、頃讀一月六日各報載裁厘中之意外紛擾一節略稱裁厘中之意外紛擾一節閱之殊深詫異、查敝廳抱定之決心、遵令裁厘、所有河北省境內統稅貨捐、凡含有厘金性質者、悉令於本年元旦其撤、而稅捐各局卡亦皆遵令停徵、並無扣貨留難情事、惟前准河北財政特派員公署東代電、就敝廳原設棉花乾果統稅專局、皮毛等項統稅專局、糖類特捐專局、改辦特種消費稅、暫借舊稅票加蓋戳記、繼續填用至商貨存棧批運事務所、亦由特派員電准繼續辦理、均經敝廳電呈財政部請示、尙未奉到電復、在此過渡時期上述二專局、既經特派員留辦特稅、則各該局在本市所設之分局卡、當然照舊行使職權、如萬國橋開口等處、均駐有各該局稽查、然敝廳所設之萬國橋專卡、開口第五統稅局、均於一月一日裁撤、現在已報結束、如有仍在各該處扣留商貨者、斷非敝廳舊設局卡之所為、至河北統稅局、敝廳未管時、均係委員徵收、亦無包辦制度總之津埠稅收機關名目繁複、事權不一、值茲新舊交替之際、舊章雖已廢除、新稅未又踵起、因革參差、傳聞難免失實、各報登載各節、當係出於誤會、業經致函更正茲為明瞭事實、糾正觀聽起見、特此函達、即希查照為荷此致河北省財政廳第四科 北平快訊、河北省遵令裁撤厘金後、由河北財政特派員公署開始籌辦特種消費稅、茲經該署核定、先將棉花乾果糖類皮毛草帽辮雞蛋等以及各外口牲畜、即日起分設局所開徵、暫按原有稅則徵收、俟與其他貨品改訂稅率後、再行按照新稅則辦理該署並於元日起布告全省各界週知、茲錄原文如下、財政部河北財政特派員公署布告第一號、為布告事、將奉財政部裁厘會議議決裁厘後改辦特種消費稅、由財政特派員公署主辦、嗣奉制定特種消費稅條例公布施行在案現在河北省內類似厘金之統稅貨捐、業經遵令於民國二十年一月一日一律裁撤、亟應將特種消費稅同時舉辦、查俾與議決裁厘原案相符、查條例內載應徵特種消費稅貨品為糖織物出廠品、油類茶類、紙、錫、箔、海味、木植、磁陶、乾畜、藥材、漆皮毛、礦產物、繭絲、黃豆棉花等十九種、其乾果草帽辦糖蘇雞蛋等、河北特產貨品、並呈奉財政部令准開辦特稅局所、茲經本公署核定先將棉花乾果類皮毛草帽辮糖蘇雞蛋及各外口牲畜、即日分設局所開徵、暫按原有稅則徵收、俟與其他應徵貨品改訂稅率後、再行按照新稅則辦理、須知此項特種消費稅、係指定特種貨品徵稅、並非物物課稅、一經徵足即可通行國內、不再徵收任何稅捐、與舊有厘稅之隨地抽收留難需索、相去不啻霄壤、國家犧牲歲入億萬之厘稅、僅賴此良好稅源、稍資抵補、爾商民人等、其各善體此意、遵章完稅、毋得希圖漏免、致干懲罰、除電陳陸海空軍副司令暨財政部外、合亟布告一體遵照、此布、天津又訊、市府六日下午二時、舉行臨時市政會議、由臧市長主席、討論下列各案一、由一月一日起裁撤郵包稅局後、對職員特別體恤辦法案、議決、發給一二兩月薪水、呈請省府後實行(正式發薪至一月十五日公費在內另外特別發給一個半月)二、郵包稅局裁撤後、關於新稅辦法案、議決、土地稅由土地局全權籌劃、限兩星期呈報、營業稅由財政局會同捐務處共同籌劃、限兩星期呈報、三、詳擬辦法、限兩星期呈報、三、公安局擬冬防給獎辦法案、議決、援照上年舊例擬給兩萬元、辦法由公安局詳擬具報以上三案討論畢、即行散會

蔣在滬宴請

海軍各將領

上海通訊、蔣四日午在寓宴杜錫珪、楊樹莊、陳紹寬等、席間討論改良海軍事、聞杜主席說、下午茶會、杜月笙到錢新之、虞洽卿、杜月笙、張小林等、敬席後蔣夫婦往骨科醫院視熊式輝、贈鮮果數事、慰問備至、四日晚乘車返京、張羣偕晉二日晨赴杭遊覽、四日晚返滬、孫科、王寵惠、魏道明、劉瑞恒、陳布雷、邵力子、馬福祥等四日晚車返京

北寧鐵路發售小工入關車票廣告

自十二月二十八日起 發售小工入關車票

查每年小工入關本路向有減價運輸辦法值茲冬令正工人入關之時現擬自十二月二十八日起開始發售此項車票凡由瀋陽城站皇姑屯新民通遼大虎山錦縣北票義縣及營口各站入關至天津者一律均按大洋五元收費其携帶妻室及十二歲未滿子女與工人同時乘車者均准免予收費此項車票專為小工而設每人祇許隨帶小包行李一件不准夾帶私貨除由路警隨時稽查外特此廣告

四洮鐵路管理局廣告

查本局官房為數有限所有員司請求者日益增多不敷分配現擬將本局西邊空地開放一區招租建修房屋以便租與本局員司居住凡商民有願租地承修者希逕向本局總務處考工課領取詳章及房屋圖樣可也特此佈告週知

報聲明

啓者鄙人原字漢卿茲改為繼禹特此登報聲明 湯佐榮啓

出兌聲明

啓者敝人於民國十七年三月間在大連宏濟街一番地與高祥臣君合作平安自動車公司已經中人說妥所有敝人名下應分之鋪底以及存欠賬目完全兌與高君個人經營自民國二十年陽曆一月一日起該公司無論對內對外為業自發生何事概與敝人無涉恐未週知特此聲明 敝人 劉子安謹啓

聲明

為聲明事竊者敝人許夢錫與許宏九王福臣二君合資開設長春鳳翔金店字號今因另有他就經中友人調說將該股份完全兌與敝人名下當時將金銀及鋪墊存欠帳目等項均行交代清楚之後所有身份之執事人等彼時亦都辭退交代清楚今將字號改為鳳翔金店實記自民國十九年十二月九日起完全歸敝人一人負責經營關係後出號之財東及執事人等對外無論發生任何事端概與鳳翔金店實記字號敝人毫無關係恐未週知特此登報聲明

長春鳳翔金店實記 許夢錫謹啓

駐遼南洋兄弟煙草公司遷移啓事

啓者敝公司為國貨香煙首創近來製造精益求精藉副各界提倡之意茲因原日辦事地址不敷由日站遷至大西邊門外十一緯路南三經路北口外四十五號照常營業各埠城鎮有願承允代理者請來接洽可也

感謝良醫

胞妹張李氏於去歲十一月間忽染肺疾經醫界多人治療無效延至旬餘勢已不支聞經營口民生醫院王院長診治甫兩星期其病霍然非有起死回生之術易克臻此緣王院長係南滿醫學士學理深邃經驗宏富於男婦各症無不著手成春以故延攬之者踵相接也鄙人深感救命之德愧無瓊報特此登報鳴謝並以告患病者之津梁

營口海防練軍一成營營長 李福振謹啓

敬謝太平保險公司 賠欵迅速

鄙人在遼寧省城小東關大街路北修市房一所料於二十年一月四日上午二時失慎焚去六間幸事前曾在太平保險公司投保火險出事後當即報告該公司派員查明損失立即付賠現大洋壹千七百五十元不折不扣毫無留難足徵該公司辦事敏捷賠欵迅速之按該公司為金城銀行所組織資本雄厚信用昭著鄙人領之餘用特登報鳴謝

華商 孫仁甫謹啓

濱江寶隆號緊要啓事

查敝號與寶隆銀號在三年前原名寶隆和自十六年十月間王尹兩東分劈營業將寶隆和取消王東設立寶隆銀號所有資本及對內對外一切組織關係均各獨立毫無關連當時曾經敝號呈請哈埠商會存案並登報聲明現在寶隆銀號已經倒閉敝號深恐外人或有誤會故再登報聲明凡寶隆銀號所有欠人人欠及開各處之滙崇欵與敝號並無絲毫關係交往各家請免系注為荷

上海茂福新麵粉公司聲明謹防假冒廣告

敝公司所製綠兵船牌麵粉風行遐邇者乃因注重實業力求精良之故早為主顧所嘉許而共認者也近查東北邊帶竟有不肖之徒以廉價購雜牌劣貨掉換袋皮冒充綠兵船推銷者大有人在致使真偽難辨而使用戶受騙貽害於敝公司銷數者尙小漁目混珠影響於未來者實大按彼等之搗亂固屬見利忘義然以外貨催殘國貨甘為媚外之蟊賊其居心尙問乎豈知真偽自有定評如真綠兵船係機器所縫其品質潔白筋勻偽口純係人工做作機器之縫式其品質由他牌掉換而來原價既廉其成分當然遜於真者遠甚所謂真者不偽偽者不真若主顧稍加詳研不難立判深恐再受不肖者欺騙除已嚴厲偵查究辦處其應得罪名外用特登報聲明統希主顧查照為荷

接兌聲明

啓者敝人於民國十七年三月間在大連宏濟街一番地與劉子安君合作平安自動車公司經中人說允所有劉君名下應分之鋪底暨存欠賬目完全兌與敝人名下自民國廿年陽曆一月一日起該公司改為平安祥記自動車公司嗣後無論對內對外一切事俱由敝人負擔與劉君無涉恐未週知特此聲明

敝人 高祥臣謹啓

百年大事

勿論智愚賢不肖一旦名登仙籍無有不欲永久實存其遺體者惟是大連一埠如欲選用上好壽具幾如鳳毛麟角敝會自成立後亦以此為急務故特由尙省運來最高乾燥板枋特請巧匠製成壽具數十口計分

楠木獨幅 楠木八幅 再分福祿祥喜共為六種

如欲研究身後大事計者務乞惠臨敝會而選定價特別從廉機會難得幸勿失之交臂

大連市內松林町二一番 大連四明會館謹啓

大石橋大信永銀號啓事

本銀號現聘大律師祝清華為常年法律顧問以後本銀號所有關涉法律事件及訴訟行為概歸祝律師完全代理謹此啓

律師祝清華啓事

本律師現經大石橋大信永銀號聘為常年法律顧問以後如有侵害該號權利益者本律師依法應負保護之責謹此啓事

事務所寓營口十字街南頭

邊業銀行廣告

本行資本國幣貳千萬圓呈由政府核准享有發行紙幣代理國庫特權專營各種存欵放欵匯兌貼現及普通商業銀行一切業務匯水利息格外克己辦事手續尤為敏捷如持本行鈔券作匯東三省境內各地分行一律免收匯水倘蒙賜顧無任歡迎

總行 遼寧省城大南門內路西德隆店胡同

電報掛號九九九九 電話 總裁室(四五六四) 經理室(四六五七) 營業室(四六五八) 傳達室(四六○七) 北寧長途電話(二一七) 日本電話(二一四五八)三○七三

分行 天津 上海 大連 山海關 營口 安東 錦縣 四平街 新民 遼陽 吉林 長春 通遼 哈爾濱 安達 雙城 化城 黑龍江 洮南 開原 海城 西安 山城鎮 新立屯 公主嶺 撫順 法庫 北平 昌黎

代兌處 除遼寧本行發行奉大洋元角券及京津通用角券外並委託左列各商號代兌 遼寧省城大西門裏益業銀號 遼寧省城大北關下頭益商銀行 遼寧省城大西門裏東頭益和永公司

倉庫 本總行設有倉庫辦理貨物押欵

美上議院決勸告 批准對華借欵 與加拿大同時實行

美國上議院分科委員會決定最近告美大總統批准對華借欵開始國際交涉據聞此項借欵爲銀貨與加拿大對華借欵同時實行其總額爲銀貨二億磅不過此項對華借欵目的與加拿大對華借欵各異加拿大借欵爲恢復銀價爲目的美國借欵係整理中國財政爲目的云(十日華盛頓專電)

對印度聲明書 英首相準之內容

英印圓卓會議之印度聯邦問題小委員會於八日討論已終了據聞圓卓會議之主要議題亦已議畢玆據該委員會議長沙克氏關於此次會議發表左之簡略談話

英印圓卓會議豫定本月十九日或二十日舉行閉會式英首相麥克唐納爾氏擬於下星期在本會議發表英政府對於印度憲法方針之聲明此項聲明大意與印度總督最近所擬經英政府承認之印度責任者應享之安全條件提案暗合英印圓卓會議委員會亦必表示贊助英政府發表左之理由致爲深信英政府允許印度成爲聯邦政府並非依據美國合衆國之憲法實際係完全根據英國議會制度如斯則英國政府仍有相當之責任雖與印度爲聯邦政府英國之權利及權能依然歸英國皇帝保留且仍處於安全保障地位其所指爲權能者即係含有英國對印度之國防及通信機關並其他對外關係等統制權是也云(十日倫敦專電)

參觀譚城 古物誌詳

濟南通信、中央研究院山東省政府合組之古蹟研究會發掘濟南城東龍山鎭城子崖譚國舊城、所得古物極多、自停止發掘後、歷數星期之整理工作、各古物用水洗淨、殘缺者粘補、特將古物陳列開一展覽會、預定一月一二兩日舉行、現在已布置完竣、爲徉參觀、紀其槪況如次

●展覽室槪況● 展覽會地址假青島大學工學院、在第三進院北屋古蹟研究會辦公處、(即前工業學校物理試驗室)室凡三楹、各古物分類陳列大別之、中間一室內各種圖表、東室內爲譚國以前文化多石器骨器、西室內爲譚國文化及其他古物、如陶器磚瓦等

●古物布置槪況● 東室內南案上有石斧石刀石錘、有厚鈍者、有薄銳者、想係逐漸進化而然、有白玉一、如墨莽大、下方上圓、有小孔一、或係佩戴之用、已漸定爲漢代以前之物 泉幣中有牛截齊刀、上有紋線凸起、頗精細、骨製器如針錐簪等、數頗不少、均裝玻璃盒內、有牛肩胛骨、係古代占卜用器火燒痕蹟甚密、圓孔斑々均不透、古人即視其爆裂紋形以占吉兇、外有未經製造之骨亦不少、東案上有角器、多鹿角作尖銳形、兇兵器用者、蚌鋸齒極細密、更有長可徑尺之大蚌殼數枚、幷有螺獅殼、其小端均已去、足證古人亦多嗜此物也、北案上有黑陶器、均將殘片用膠粘湊成物、有一二物竟能有八成完好者、碎片尤多細薄均用盒裝盛、由此入中室內壁上有譚城想像圖、作方形縱橫各四百五十米、又有譚城土數塊、版築痕跡宛然、又有竈土、係以碎麥桿和土而成、一如今人方法 麥桿痕蹟尙可辨認、由此更入西室、西案上白陶器、三足缺一、灰陶器以豆一爲多、有一鼎頗完整、南案上有灰色陶器一、如鐘形覆於地、中空兩截作圓形、下截廠口微大、上截如椀、覆於下截上、微小、極奇特、未識何名、南案上有臨淄齊都與齊王墳附近古物、磚瓦骨等、又有譚城東三里古平陵城古物、亦多磚瓦等更有譚城內唐代墳中物有磁瓶二形如撲滿敷綠以色釉甚光亮、中盛有米已腐爛、又有一幅、裏爲布質、外表似皮、又皮帶一有銅扣與今極相似、另有各種鋤鏃、有銅者、石者、蚌者、骨者、陶者、中案上陶器有色彩藝術者、上有花紋有類文字、如十山川等字、尙未辨出是何文字、外有泥球甚多、一如現在作運動用之鐵球然、係在入土中五米發現者、不知係何物也

●最珍貴之古物● 此次譚城文化及譚以前文化古物中有三千年以前者於、考古上有重大供獻、就中有陶器箭鏃、爲第一次發現、再則黑色陶器、式樣奇古、色黑而光、考古者均未見過、亦爲發掘殷墟後重要古器之一、再則蚌鋸極鋒利、亦爲從未見過者、牛肩胛占卜器、斷係商代物、與龜甲占卜同時、均極重要之發現也

駐蕭縣李永安旅 被繳械之經過 韓德勤師奉令執行 李及部衆解徐候辦

徐州通信、五十二師韓德勤奉令解決駐蕭第八軍獨立旅李永安部、由十二月二十六日晨至二十八日午、全部解決完竣、經過情形、分紀如次

▲城外繳械 二十六日之晨、韓師一百五十四旅長張忠、率第一團由津浦線三堡馳抵蕭城之南、第三團由隴海線楊樓馳抵蕭城之西維時天將黎明、李部第三團魯重民部、駐城西南之梅村萬莊、第二團李白兼之一部駐城西北之段園及城南之華祖廟、均在睡夢之中、韓師第一團猛撲梅村萬莊、當即將魯團全部解決、並將團長魯重民俘獲、韓師第三團亦同時解決段園華祖廟之李部、惟有少數部伍、於紛亂之中逃奔入城、及天甫明、逃部入城後、即將城門關閉登城拒守、張旅長計點在城外共繳槍二百餘枝、俘四五百人、當即揮隊圍城、以機關槍向城上李部射擊、並將攜帶之師部命令、從城門縫中投入、令即遵令繳械

▲圍城接洽 蕭民於夢中乍聞槍聲、不悉眞情、縣長王公非派員向李旅部詢問李部參謀長魯森軒、告以五十二師韓部、恐係繳械、王得訊後、急令警察大隊分在縣政府警察隊部及南北街之兩砲樓集中自衛、同時令公安局長楊敬之集警防護、蕭警隊有槍三百支、由隊長馬子良統率、幸均在城、又在縣府門前、構築工事、疊石爲垣、以備李旅異動、旋即以長途電話、詢五十二師部以情形、並報告請示、午刻韓德勤親率部隊到蕭、與王接洽、及隨城投遞公文、令王率地方自衛武力、奪取東門、接應大軍、王派總務科長王玉章及欵產處代表王展如、縋城而出、立白旗於城上、請暫緩攻擊、出外接洽、一面又派代表李公達張鵬來尹耕牛林等赴李之旅部向李永安接洽、請其繳械、担保無他問題、幾度周折、至二十七午、李將其母並其四妻及各軍官眷屬送出爲質韓乃撤圍後退、韓令李部出城赴段園繳械、李部遲疑不願、當晚韓又增圍、王則派員四出佈散消息、以搖李部軍心、李之士兵因有暗向縣府繳械者、王均留之別室中、李部親信查點部隊之在城者、漸見減少、自知已無能力、亦且無路可逃、乃於晚間召集所部軍官、開一會議、決計遵令繳械、遂於二十八日黎明紛紛將槍械繳於縣政府、其已解除武裝之兵則赴城西段集難合、李於繳械之前、送一蘭譜於王要求換帖、王答以決無危險、李乃住於縣府、時韓師已入城派隊將李監視、其上級軍官及親信人員、亦監視於縣府四門至是乃啓、計縣府繳得大小槍約三百枝、李旅部亦繳得若干枝韓於午前、偕縣府代表王玉章王展如等入城城內門市三日、至此則漸復業矣

▲地方善後 當圍城攻擊時、韓師以機槍迫擊砲聯追李部、計城內落砲彈十餘顆、公安局辦公廳一、師範學校一、教育局縣黨部門前二、西門口二、炸斃人民胡共三人、毀屋十餘間、西門外落彈引火、焚燒草房三間、其餘如農民教育館等、略有損失、尙無大害、縣長王公勸頃正偕同地方各界、辦理善後、韓德勤昨已委營長何大可爲城防司令、負責維譯治安、旅長張忠幷昨隨韓氏返徐、今晨又行赴蕭監理忠善、後並提被監押之李旅軍官來徐、以便電呈蔣主席劉總指揮核示辦理、蕭城刻仍戒備頗嚴、但地方則已安堵如常

▲李之談話 記者在蕭縣府與李作簡短談話、李約三十餘歲、着便裝、長袍皮冠、披大衣一襲、方吸鴉片爲人尙爽快、據談該部於去冬受第二軍團總指揮劉峙編制、委爲暫編第二旅長、今夏西路戰起、改歸第八軍指揮爲獨立旅戰後駐防亳州、本月十七日始移防蕭縣、不知其爲繳械而調來、予素服從命令故此次亦無決意反抗云云、李之參謀長魯森軒時亦在座、右耳已缺、刻下李魯與其團長李澤霖魯重民、祕書陶品三、副視官直忠、團副尹善民、營長李蘭青、李克用、隨從陳李功、胡加一、賈承恩、李克忠、李克賢、李克興、楊文田等、均以汽車解徐、據查二旅共三團四特務連、李以旅長兼任第魯團長第一團長爲李澤霖第二團長爲李重民、全部爲三千三百人、惟實數不足、現只俘千餘人、有少數散兵乘隙四散

韓石所扣車輛 已繳還完畢

濟南通訊、韓復榘軍於四日十交還車輛完畢、計膠濟路機車二、客貨車四輛、津浦路機車一輛、客貨車一百十四輛、京漢路機車及客貨車四輛、餘各路車三十輛、京漢機車一輛、暫留應用

大津特訊、關於第十三路總指揮石友三所扣之車輛、中央已一再電催放還、石氏本已放還三分之二交與平漢北段運載客貨、但交出者多係津浦隴海兩路車輛、且平漢局接受石氏所交出之車、每月尙須付與石軍協餉費若干萬元、前者津浦路局長孫鶴皋來津會請張副司令學良令石軍將所扣津浦車輛、撥數放還、以維路政、玆悉石氏已允許分批交還、其第一批交還一一五四號扣車一輛四十噸廠車十六輛、業於昨日上午十時派員押送到津下午五時點交北寧路轉津浦路駐津辦事處處長高恒儒聞訊即於昨日函請北寧路局將石放還之車移交津浦云

贛江萬安泰和等縣 匪共先後克復 王金鈺任湘鄂贛剿共督辦 督軍進剿修銅各匪

南昌通信、十九路軍之六十區師六一、負贛江西岸剿匪任務、該路軍自克復贛湘邊之蓮花永新後、即分兩路向贛江東岸之萬安、及西岸之泰和進、翼由萬安滸江包抄鄒雩之匪、同時幷策應十二師之馬旅、玆據吉安電訊、六十師區旅於二十二日克復萬安、即可與馬旅取連絡、六十一師張旅於二十日佔領泰和與吉安吉水之公羅張各帥聯成一氣匪之僞二十二各軍、均被擊潰、打通贛江上游交通、吉安至贛州之船運即可恢復、十九路軍總指揮部旋於二十三日由永新進駐萬安、查萬安東連興國、南接贛州、右與南康遂川接壤爲由省往贛州必經之路、近以被匪佔領、吉贛交通、頓爲兩橛、商船被扣留於此者、凡數百艘、欲上不得、欲下不能、生機斷絕、今始重見天日、以後當可暢行無阻矣、至於萍鄉方面、原爲贛湘邊重鎭、聞王金鈺將設湘鄂贛邊剿匪指揮部於萍、以期肅清萍鄉萬載銅鼓修水及湘之平江瀏陽、鄂之通城崇陽通山一帶共匪、查此處匪首、爲孔荷寵李實行兩股勢甚猖獗、五十四師郝夢齡經已派一旅由奉新向修水進幷以一部由九江向武寧增援期與王金鈺部由萍沿贛湘鄂邊北進會同將李孔兩匪消

漢口通信、蔣總司令此次由京出巡、自贛而鄂、對於三省匪共、已擬定具體計畫、分區清剿、限期肅清、並委第九軍長王金鈺爲湘鄂贛三省邊區剿共清鄉督辦、所有第一第二第三第四第五第六各分區司令概歸指揮、以專責成、王氏奉命後、以剿匪軍事緊急、業於二十六日在漢先行就職、督辦公署、已擬設在萍鄉、現王氏斟酌形勢、決暫設漢口、已於二十七日電呈蔣總司令請示、一俟覆准即行組織成立武漢行營以三省同時剿匪爲更求周密以免此剿彼竄起見、已擬定三省聯防辦法、幷委第十軍長劉建緒爲兼任三省聯防區主任、綜持一切、計畫入聯防區者、在湘爲長沙、平江、瀏陽、醴陵、湘鄉、巴陵等六縣、在鄂爲崇陽、通山等兩縣、在贛爲萍鄉、萬載、修水、銅鼓等四縣、共計十二縣、約計一星期內即可實行聯防、至三省匪勢除湘贛兩省、積極清剿、匪共損失極鉅、已無戰鬪能力外、鄂省方面、連日亦大有進展、如松滋石首公安各縣經陳誠李覺兩部來擊已先後克復、而最近爲匪攻陷之通城、亦爲陶廣部周希武旅克復、黃安殘匪亦爲蕭之楚部肅清、二十六日陶蕭兩師長均電武漢行營告捷矣

中德間航空路 由德國與蘇俄交步

據日本某方面接上海電稱中德兩國間合辦之航空路豫定經由新疆及庫倫二處至於完成日期豫計新疆需期三年庫倫需期一年方能成功中德兩國擬利用俄國航空路之一部由德國公司與蘇俄側交涉尙未妥協國民政府現正籌謀迅速開通南京北平里滿洲里間之飛行爲實行開通歐亞連絡航空之第一步云(十日東京專電)

時評 兵匪除而亂息 (知非)

◇國內今日、擾亂地方、使人民不獲安義者、除共匪之外、尙有跋扈之軍閥、中樞央於共匪、剿滅不遺餘力、期在斬盡殺絕而後已、對於遠在偏僻之後起軍閥、暫時不屑過問、誠欲其自已省悟、不欲遽加以討伐、此中存有一片苦心、絕非姑息以養奸

◇此等軍閥、其在曩日、不無微功之足錄、特心術不端、朝秦暮楚、時時不免騎牆耳口仁義而心盜跖、自知不容於輿論、以故假借固有之勢力、以冀自衛、中央加以恩禮、則即俯首聽命、否則犯上作亂、亦所不顧、居於何處、何處之地無皮、蓋因心存五日京兆、不得不爾

◇夫似是而非之軍隊、較之共匪、其害更覺加甚焉、共匪慘無人道、顯而易見、似是而非之軍隊、著官衣而食官祿、仍虎狼而如蛇蝎、於地方人民上、萬無分毫、唯希飽其私囊、縱不見容於政府、猶得腰纏纍々、作寓公於海外也、民國建設以還、如此下塲者、實繁有徒、無怪效尤者、踵相接也

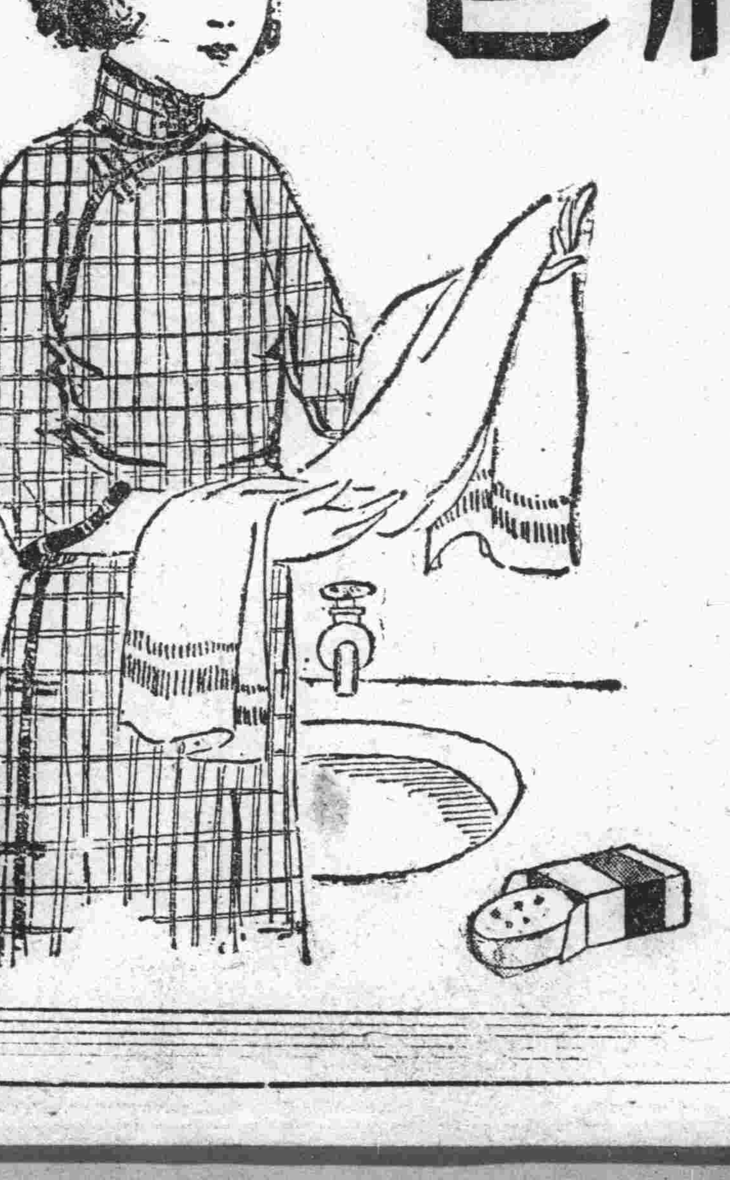

東北人物志 玉照履歷一部之 (一百十七)

(此一分係屬第二號)

劉恩榮

字銘三、遼寧省瀋陽縣人、年四十二歲、現任順和源總經理、撫順縣商會常務委員 住撫順縣順和源絲房

劉君銘三、瀋陽望族、父賡堯公、宿儒也、嘉言善行、表式鄉里、君八歲、出就外傅、兢々業々、自強不息、弱冠時、經營商業、天秉活潑、時挾鉅資、周覽國內、凡著名商埠、足跡殆遍、各省之出產、商業之狀態、君無不瞭若指掌、洞若觀火也、三十二歲、任遼寧省順和源經理、旋到撫順縣攷查交通之便利、人煙之稠密、商業之繁盛、出產之豐厚、於民國十二年、投鉅資在撫順縣創設順和源絲房、總經理一席、君自任之、生財有道、籌劃有方、大展平素之抱負、營業蒸蒸日上、而聲譽亦洋溢乎遼東矣、民國十二年、被選爲撫順縣商會董事、民國十四年、撫順縣知事黃、委君爲戒嚴調查員、民國十五年、被推爲直隸會董事、民國十八年、商會依法改組委員制仍被選爲執行委員、現任商會常務委員、君重實際、尙節儉、處事和平、待人獨厚、恤孤濟貧、當仁不讓、對于漢學、悉心研究、詩文尤爲擅長、有儒者風、人咸黜稱云

請速寄人物志稿啓事

啓者東北人物志編纂刻已完畢、惟因已繳刊資各位、其中玉照履歷等項尙未寄到者、頗屬不少現因急於付印務望撥冗寄下以免於出版期限有所防碍、是爲至荷

滿洲報東北人物志編纂部謹啓

教育界

開源節流擴充路政 增加教育經費
澄清吏治拔取眞才 本年度之施政方針

省政府主席臧式毅對於各項事宜迭次討論進行茲特規定本年度之施政方針如下(一)澄清吏治拔取眞才(二)擴充路政以利交通(三)核減各機關經費(四)增加教育經費(五)開採官礦等項云(林)

中央國術館 代表到平後 開會歡迎盛況

平訊中央國術館代表李世勛唐范生蒯鼎丞客歲十一月間來平唐氏係奉中央國術館令分赴各省考查國術實況、及關於國術古蹟、於前日(五日)下午三時到河北省國術館參觀、該館奉鮑副館長命令、特開會歡迎、該代表等到館、由該館職教員等誠懇招待、三時二十分振鈴開會行禮如儀、由該館總務處長博佩珊主席、報告開會宗旨略謂今天適值歲首、萬象更新、承中央國術館李唐蒯三位代表、光臨指導、本館非常榮幸、本館歡迎三位代表宗旨約有二點、一、三位代表均是國術界名宿、聲譽素隆、寰宇同欽、今日光臨本館、實爲本館無上之光榮、二、本館工作已有二年餘、不過粗具規模、一切設施、未臻完善、現承三位代表親加指導、本館蒸蒸日上、放一特殊異彩、可指日而待、本席謹代表國館同志、及河北省國術團體、敬表十二分歡迎、總由唐范生致訓詞略謂提倡國術、負有强種强國重大的責任、務須化除門宗派別畛域、須棄假取巧、以與外國比賽、發揚國光云云次李世勛致詞、大意謂同志其遵先總理遺訓使國術普遍化、以圖自衛衛國、共同奮鬥、務求中國達到自由平等地位、最後主席致謝詞、略示于環指導表演國術、其項目爲潘太風表演春秋刀、王京安表演大槍、李世祺王景山表演大刀群槍、張冀華演伏虎劍、于環演八卦掌、大走刀、盛啓輝走篳、馮恩志四門雙刀、張麗堂演梅花羅漢拳、王永奎演無極拳、葉劉鉢少林梅花拳、李萬雲演長拳、張麗堂孫寶臣合演對拳等、至下午五時四十分、進茶點攝影散會、並由彭九如藝歡而散云

海城同澤中學 招考新學生

海城縣同澤中學校、定期招考新生、入校肄業、計新級高中二組、理科卅名、初中四十名、編級生、高中一二組、文理科、第二學期、編級生各三名 高中一組、文科、第四學期、編級生五名高中二組、理科、第四學期編級生十名、初中第四學期編級生二十名、年齡高中新級不得過二十歲編級不得過二十六歲、初中新級生、不得過十七歲、編級不得十九歲、初中投考、須爲未結婚者、報名日期、自一月三日至考期前一日、考試日期一月十六十七兩日、凡投考者須交試驗費大洋一元云(青)

貧兒校經費有着

安東訊本屆國歷新年元旦日安東青年會、發起慶祝新年聯合游藝大會、演劇三日藉籌市內貧兒學校經費、並邀有王縣長、孫會長、袁理事張局長、朱局長、及粮市青年團等、除收門票現小洋二角與化銷外、計共捐助現小洋一百數十餘元、如數送作貧兒學校經費、藉以補充足見市內熱心公益者、大有其人云

國語講習所將恢復舊觀
將來擴充改爲國語學院
國語統一委會開常委會議

京訊教育部國語統一籌備委員會昨在市黨部街該會開第九次常委會、到陳懋治錢玄同黎錦熙、汪怡、沈頤白滌洲、魏建功、蕭家霖等、主席黎錦熙、十二時開會、首由汪怡報告會計狀況、次議決錢玄同提議之本年工作計畫四條、一、創辦『國語報』每十日出一期、略分論說、講義、國語羅馬字淺說、注音符號通信問答專門、遇必要時、字母注音、此報備中小學教員及中等以上學生研究討論國語國音之用、由白滌洲主編、聘家霖任國語羅馬字材料、其餘各常委每期或兩期中、必供給稿件一篇、二、改國語句刊爲『國語硏究』每兩月出一冊、專作學理上研究討論之用、仍由魏建功主編、凡大辭典編纂處人員、每期必有稿件發表、三、改國語字母傳習所爲『國語講習所』恢復民九該所之舊觀、由教育部行文各省市教育機關派人來學、一面招考志願學習者、三個月畢業、課程除國語羅馬字外、餘皆略同民九、擔任講授者、除各常委至少任一小時外、本會委員及特委、均當請其或任課或講演、仍由錢玄同担任所長白滌洲擔任教務主任、俟將來擴充時、改爲『國語學院』四、根據第七次常委會議決案、成立『國語文獻館』先由各委員將關於國語之圖書板片、及史料等、彙集陳列、由錢玄同主辦、陳懋治擔任協辦、請孫楷第助理編目、此外分組工作、各常委仍照舊担任以便積極進行至新修之『國音字彙』爲全國語音標準、俟待政府正式公布、則仍由錢玄同黎錦熙分別擔任未完之校改事宜、期於寒假前印成送部、至三時散會

各學校招生 陞學機會勿失

本溪訊値此新年伊始、寒假將屆、一般畢業者不無招生之擧、如縣街第一小學、新民小學、及河沿之第四小學均招新生一班、寄語未來縣街投考諸生、易幸乎來、勿失此良機也可

教費尙未發齊 不准助學費

遼陽縣府據有東北大學體育美術專修科學生尙宗文、因家赤貧、請求補助學膳書藉等費當經令據教育局長、趙誠、查復、因學款不足、縣立各校經費均未發齊、所請補助礙難照准當即牌示知照云

高中畢業生覆試

安東商科高級中學校、頃奉省教廳令、略謂查本屆中學校畢業學生覆試日期、定於本月二十一日在省立第一高級中學校舉、各校畢業學生均限於考試前一日、赴該校報到考試期中即在該校寄宿等因、該校奉令後、已通知本屆高中畢業生、遵照先期赴省與試勿得自悞云

學生文藝

代遼西災黎募賑啓
(營口區五校金家屯高二年生 曲文哲)

仁志先生 昨天星期、我在家裏溫課、忽然聽着門外有了人聲、原來是一個乞丐求食的、我問道、你爲甚麼流於乞丐、他道、「近來因爲遼西有了洪水橫流之災、淹了六縣的黎民、我乃逃生的人、所以流爲乞丐」我問「當時的慘狀是怎樣呢?」乞丐道:「當時的苦狀很是可惜的、當着那時、民留洪水齊來、有上房頂的、有上樹的、水來到了房都倒、樹也都歪、有在房上、抓着房草、順水漂浮就、像小船一樣、爬到樹上、看見?那騾、馬、牛羊和鷄、犬都順水漂浮、老哭少號、聲音不決的順水漂去」我聽了這話、很是嘆惜、就發生一種慈善的心了、後來我就給你一封信、陳述賑捐等事、我想兄你在校裏、很講求民生的、於這種事業、更能幫助、不但本國同胞當帮助、就外國也可救援的、古時、孟子說『惻隱之心人皆有之』你的家裏、並不困苦應該周濟一些才好祝你慈心無限曲文哲手上

每日繪圖紅樓夢
第三百六十四回 香月尙先生繪
檢閱禁止轉載

話說賈蓉見家中諸事已妥連忙趕至寺中、回明賈珍、於是連夜分派各項執事人役並預備一切應用旛杠等物、擇於初四日卯時請靈柩進城一面使人知會諸位親友、是日喪儀焜燿、賓客如雲、自鐵檻寺至寧府、夾路看的、何止數萬人、內中有嗟歎的也有羨慕的、又有一等半瓶醋的讀書人、說是喪禮與其奢易、莫若儉戚的、一路紛紛、議論不一、至未申時方到、將靈柩停放正堂之內、供奠擧哀已畢、親友漸次散回、只剩族中人、分理迎賓送客等事、近親只有邢舅太爺、相伴未去、賈珍賈蓉、此時爲禮法所拘、不免在靈傍藉草枕塊、寢苦居喪、人散後、仍乘空尋他小姨子們厮混、寶玉亦每日在寧府穿孝、至晚人散、方回園裏、鳳姐身體未愈、雖不能時常在此、或遇開壇誦經、親友上祭之日、亦掙扎過來、相帮尤氏料理、一日、供畢早飯、因此時天氣尙長、賈珍等連日勞倦、不免在靈傍假寐、寶玉見無客至、遂欲回家看視黛玉、因先回至怡紅院中、進入門來、只見院中寂靜無人、有幾個老婆子、與小了頭們、在廊下取便乘涼、也有睡臥的、也有坐着打盹的、寶玉也不去驚動、只有四兒看見、連忙上前來打簾子、將掀起時、只見芳官自內帶笑跑出、幾乎與寶玉撞個滿懷、一見寶玉、方含笑站着說道、你怎麼來了你快與我攔住晴雯、他要打我呢、一語未了、只聽得屋裏嘻留嘩喇的亂響、不知是何物撒了一地、隨後晴雯趕來罵道、我看你這小蹄子往那裏去、輸了不叫打、寶玉不在家、我看你有誰來救你寶玉連忙帶笑攔住道、你妹子小、不知怎麼得罪了你、看我的分上饒他罷、晴雯也不想寶玉此時回來、乍一見不覺好笑、遂笑說道、芳官竟是狐狸精變的、竟是會拘神遣將的、符咒也沒有這樣快、又笑道、就是你眞請了神來、我也不怕、遂奪手仍要捉拿、芳官早已藏在寶玉身後、寶玉遂一手拉了晴雯一手携了芳官、早入屋內、看時、只見西邊炕上、麝月秋紋、碧痕、春燕等 正在那裏抓子兒贏瓜子兒呢、却是芳官輸與晴雯、芳官不肯叫打、跑了出去、晴雯因趕芳官、將懷內的子兒撒了一地、寶玉歡喜道、如此長天我不在家、正恐你們寂寞、吃了飯睡覺、睡出病來、大家尋件事頑笑消遣甚好、因不見襲人、又問道、你襲人姐姐呢、晴雯道、襲人麼、越發道學了、獨自個在屋裏面壁呢、這好一會、我們沒進去、不知他作什麼呢、一些聲氣也聽不見、你快瞧瞧去罷、或者、此時參悟了、也未可定、寶玉聽說、一面笑、一面走至裏間、只見襲人坐在近窗床上、手中拿着一根灰色縧子、正在那裏打結子呢、見寶玉進來、連忙起立笑道、晴雯這東西、編派我什麼呢、我因要趕着打完了這結子、沒工夫和他們睹鬧、因哄他道、你們頑去罷、趁着二爺不在家、我要在這裏靜坐一坐、養一養神他就編派了我這些混話、什麼面壁了、參禪了的、等一會我不撕他嘴、寶玉笑着、挨近襲人坐下、瞧他打結子問道、這麼長天、你也該歇息歇息、或和他們頑笑、何不瞧瞧林妹妹去、也好、怪熱的、打這個、那裏使、襲人道、我見你帶的扇套、還是那年東府裏、蓉大奶奶的事情上作的、那個青東西、除族中或親友家、夏天有喪事、方帶得着、一年遇着帶一兩遭、平常又不犯做、如今那府裏有事、這是要過去天天帶的、所以我趕着另作一個、等打完了結子、給你換下那舊的來、你雖然不講究這個、若叫老太太回來看見、又該說我們躲懶、連你的穿帶之物、都不經心了、實玉笑道、這眞難爲你想的到、只是也不可過於勞、熱着了、倒是大事、說着、芳官早托了一杯涼水內新湃的茶來、因寶玉素昔秉賦柔脆雖暑月不敢用冰、只以新汲井水、將茶連壺浸在盆內、不時更換、取其涼意而已、寶玉就芳官手內吃了半盞、遂向襲人道、我來時已吩咐了焙茗、若珍大哥那邊、有要緊的客來時、叫他即刻送信、若無要緊的事、我就不過去了、說畢、遂出了房門又回頭向碧痕等道、如有事往林姑娘處來找我、於是一徑往 瀟湘館來看黛玉、將過了沁芳橋、只見雪雁領着兩個老婆子、手中拿着菱藕瓜果之類、寶玉忙問雪雁道、你們姑娘從來不吃這些涼東西的、拿這些瓜果何用、不是要請那位姑姑奶奶麼、雪雁笑道、我告訴你可不許你對姑娘說去、寶玉點頭應允雪雁便命兩個婆子、先將瓜果送去、交與紫鵑姐姐他要問我你就說我做什麼呢就來那婆子答應着去了、雪雁方說道、我們姑娘、這兩日方覺身上好些了、今日飯後三姑娘來會着、要瞧二奶奶去姑娘也沒去、又不知爲着些甚麼來、自己哭了一回、提筆寫了好些不知是詩是詞、叫我傳瓜果去時、又聽叫紫鵑、將屋內擺着的小琴棹上的陳設搬下來、將棹子挪在外間當地、又叫將那龍文鼎放在棹上、等瓜果來時聽用若說是請人呢、不犯先忙着擺個爐擺出來、若說點香呢我們姑娘素日屋裏、除擺新鮮花果木瓜之類、又不大喜燻衣服、就是點香、亦當點在常坐臥之處、難道是老婆子們把屋子燻臭了、要拿香燻燻不成、究竟連我也不知何故、說畢、便連忙去了

長春 益發銀行

本行專辦各處滙兌並作存放各種欵項外放信用保證貼現抵押收存定期活期均可相商規定利率無不公允兼爲分滙等類悉從客便所收滙費特別低廉信用素著手續簡捷久爲各界諸君稱善並爲便利顧客起見收付合欵及滙兌之濟可通融茲將通滙各處地點列下

吉林 哈爾濱 黑龍江 安達站 雙城 張家灣 三岔河 烏吉密河 甜草崗 下九台 四平街 大連 開原 公主嶺 營口 安東 上海 天津 北平 克山 北林子 佳木斯 富錦 湯家河 青島 山海關 留守營 昌黎 周村 濰縣 德州 煙臺 泰安 濟南

本行

營業部電話二〇五 滙兌部電話二六一 儲蓄部電話三六三 經理室電話六七一 電報掛號華文四一三五

●說花柳病之原因 速治之妙法 以及其聖藥

花柳之病人皆畏懼而厭惡之 然此患乃在逍遙快樂之境 而得之者 其毒也人人明知而故犯 雖有教育法不能阻之 雖有巡警力不能制之 其情念一起自已也不能禁 情念之勢頗强 不可不爲之謹愼 倘有不幸而遭花柳之毒 亦須力求治理驅逐其毒根之方法 不然小則傷及其身 大則難得子息豈不是爲人在世之最恨事乎 特是世間雖有靈丹妙劑也世不恐能除去其毒 毒根不去其毒無論何時必發 倘於未發之前 雖有名醫也不能診定其毒聚於何處 如患白濁之病時有止而復發 其他之花柳症 乃隱入骨髓故不易發 發時甚苦 或得妙藥暫時得治也恐其爲再發 予今將其受了花柳毒病之情形 細述於下 一是白濁如不治之必然流之不止 其最甚者 乃是見血點混在其中 然後成赤濁即血淋也 其他花柳毒病 雖已受染其毒而不即發或先見脫落毛髮 或失聲音或患咽喉或生痔瘡 或見身体困倦或失去記憶力 以致座立不安 雖亦細小之事 而無耐久力時見頭重眼朦之苦 飲食無味自已也不知其妙也 今幸有德國醫學博士哈郎氏於學理上與實驗力求花柳毒之原因 指定醫家最爲尊重 能驅逐其毒根之藥配合爲丸 以供愛遊諸君採買 該丸名之曰哈郎淸血丸 按哈郎氏當說出花柳病毒之原因之時實爲警動醫學界上之偉人也 此哈郎淸血丸專除花柳之毒無論男女均可服用 輕患者服十天 重患者連服四十天 毒根立即退去永不復發 而然服此丸藥之時務宜時時更換衣服 以溫水力洗其患處 外則求潔其身內則連服此丸 自然安枕無憂 豈不是最妙無二乎 凡愛遊諸君 請勿等閑視之 放心早購哈郎淸血丸 不獨可保身體無患其一家亦必慶幸矣如患激烈之白濁者服用哈郎淸血丸之時 尙併用哈郎淋濁丸其効更妙若是併爲服用則于飯前一點鐘乃服哈郎淸血丸又于飯後一點鐘再服哈郎淋濁丸立見非常之大功効也哈郎淋濁丸能立去污淨其尿管同時止痛而其濃汁者也

哈郎淸血丸 大瓶二元每六盒十一元小瓶一元二角每六盒六元五角
哈郎淋濁丸 大瓶二元 中瓶一元二角 小瓶六角 試用瓶三角
哈郎淸血丸及哈郎淋濁丸各埠大藥均有代售就近採買爲幸

總批發處 大連市山縣通九十一 順和公司大藥房

瀋陽

北方財政問題在津如不能解決
副座將偕宋來瀋協商
法團籌備歡迎省府派員迎駕
陳興亞又奉令點驗晉省憲兵

張副司令在津對於晉綏及西軍之編遣問題可謂煞費苦心矣關於經費問題一再電京請示辦法茲據當地某要人談中央已早有電到津令由地方自籌張副司令以各該省自經戰後經濟上已感十二分困難是以復電中央請示辦法最近中央尙無覆電到津張因不及久待乃電請財政部長宋子文赴津協商謀一完善辦法聞宋應邀竟於九日晨抵津相商之下必使以相當辦法打破難關再張副司令以省垣待決之事務甚多不能久滯津門故擬於二十日前返瀋在北期間張宋兩氏之間對於編遣費及救濟晉鈔等一切重大財政問題如有解決之可能即於津門解決否則將偕宋氏來瀋從長計議以資解決至外間所傳張氏擬向銀行界借欵三百萬元之說似屬不確點驗晉綏及西北軍各部乃係事實其點驗專員刻已派定爲胡玉坤富双英兩氏聞此外並另派陳興亞氏前往點驗憲兵派李宜春視察太原兵工廠陳氏奉召業已赴津請示機宜對高桂滋軍之點驗事張氏將正式任命商震斟酌辦理吉林主席張作相日前本擬赴津一行謁見副座報告留守之經過及請示各項待決之問題茲以張氏歸瀋期迫天津之行已作罷論更聞張氏最近對其接者談本人準備在數日內離津返瀋至遲不出一星期蔣主席北上尙無所聞宋部長之赴津惟有整理北方財政要務對於北方財政善後問題亦欲與宋部長會商關於晉綏兩軍整理問題現已決定將晉軍縮編爲四軍西北軍縮編爲一軍將動所部編爲一師之命令日內即可明令發表云云又訊省垣各法團以張副座近將返瀋又開始籌備歡迎大會聞省府方面並指定專員赴津迎駕據某方確訊張氏有決定於十五日前返瀋說(星)

英國經濟團來瀋
預定參觀四日
對於紡紗廠尤作愼密考察

英國遠東經濟考查團一行九人已於九日夜由遼寧各法團所組織之歡迎團熱烈出迎之下而抵瀋垣矣查該團考察目的爲調查英國在遠東貿易狀况有無發展之趨勢及視察我國官民對英國之感將究竟爲何實於中英兩國間政治商業均有莫大之關係該團內並附有棉花考察團專爲考察英國在遠東棉業之發展及增進該業之方法該團行程自年前於日本考察完畢後當在十一月間由日抵滬次及南京天津北平哈爾濱各都市均有相當時期之逗留分別考察該團由哈抵瀋定勾留四日即赴大連因時間短促對於工商各業不克普遍參觀惟對於遼寧紡紗廠作縝密之觀察該團之關心吾國棉業概可見矣(星)

喚起民衆驅除赤化
時作防共宣傳
預防共匪勾結鼓惑遊民
查禁荒謬之刊物與傳單

東北政務委員會以關於防止赤化曾經三令五申通飭認眞遵辦茲恐各屬日久生懈或有不關懷致使共黨蠢動貽害地方後患堪虞特於九日分令遼吉黑三省政府轉飭所屬一體協力嚴防共黨勿稍鬆懈以安地面並應時時作防共宣傳以喚起民衆注意俾共驅赤化而絕禍根云並聞政委會又以現在胡匪紛起無業遊民到處皆是恐被蘇俄共黨或過激共匪暗中勾結或用傳單鼓惑亟宜加以查禁現已令行遼吉黑熱四省政府通飭所屬地方官對於荒謬之出刊物與傳單一律嚴行查禁以消隱患而保公安云(提)

霞町起火災
損失雖屬有限
驚動白面將軍

奉天驛霞町三國洋行比鄰義順西於昨八日晚十時許由後院樓下忽然起火火將殃及隣右幸而消防隊來的迅速立時撲滅未致成巨損失有限但其比鄰三國洋行則飽受驚怕一時鬼哭狼叫將其間白面將軍喚起皆棄甲曳兵而逃云(蒸)

通令各機關
另造新預算

財政廳長張振鷟氏以四機關已奉令裁員減薪所有前此之預算數目已不能成立必須另造新預算方可有所審核以憑照撥是以特於九日通令各機關速爲造送預算以憑審核云(提)

殺警奪搶之
匪犯已槍決

前被擬之警士王精田王志清李寶芬之人曾在小東關小津橋西胡同將魯東海警士用斧砍奪搶而逃當在西關四合店就擒訊明口供送交淸鄉總局審訊奪槍爲匪屬實於月之八日下午一鐘將三匪綁赴刑塲執行槍決云(珠)

嚴禁煙與賭
民廳通令各縣

民政廳長陳文學氏以鴉片賭博二項之爲害甚於鴆毒前曾迭次通令嚴禁在案茲恐各屬日久生懈現爲社會與利除害起見特於七日重申前令通飭各縣縣長公安局長督飭所屬嚴行認眞查禁勿稍忽略(珠)

財政廳調委股長

財政廳長張恒耀以廳內總務科事務繁雜原有人員不敷辦公遂將第二科票照股股長馬志良調充總務科員至於股長之席查有儲材館畢業生任有光堪以充任已於月之八日各皆發領扎委云(珠)

張局長解欵來省

財廳廳長以年節已畢去歲十月十一十二三月稅欵增收若干提成獎勵原有定章現一日已有多日提成分獎不可遲延通令各稅局各將去歲十二月稅欵趕速解繳以備提獎故西安縣稅捐局長張兆申將稅欵五萬二百餘元月之八日攜清解省云(珠)

東北軍司令長官
張輔帥繼任說
副司令部決設於北平

自副座晉京以往將東北軍司令各重要任務權委張輔帥代理一切已誌各報惟據確實消息云因陸海空軍副司令公署設於北平惟東北軍司令長官一席將委任張輔帥云

吉林

正在預備行搶中
胡匪一名落網
警察檢查行人時捉獲

吉林省會公安局劉局長自經宣布辦理冬防以來對於警隊勤務之督飭異常認眞以致省垣地面雖屬人煙稠雜而一案未出未始不以該局長辦事精勤及部屬齊心努力之所致也茲訪聞於昨晚五句半鐘在一區界臨江門檢查行人之際覺捕獲身帶槍彈匪犯一名當經局內張督察長會同一區沈分局長硏訊之下供認夥同在逃犯之蘇德生擬實行强搶五義慈善會西之某拌子廠未追强搶即遇搜獲業經解送到局不日即呈送淸鄉總局法辦云

遼源

公安分局長更易

本邑公安第一分局長前經王公安局長委任德某現已辭退而接替者爲于君會雲曾充一區局員前升四區分局長今蒙新富公安局長調充第一分局長現已到任視事品學兼優早爲本城紳商所信仰將來對於警政必有一番整頓也

各地裝設電台
四月間通電

東北交通委員會近來莫不惟專力於交通即對於電政上亦積極進行擴張現鑒於東三省各重要地點無有電台之設引以爲憾乃前特派專員分赴各地測量裝設茲聞業已裝設完竣決定於本年四月間全部開始通電茲探得其設立地點如下

遼寧省錦州溝帮子打虎山鳳凰城通化朝陽鎭彭武洮南通遼吉林省農安依蘭延吉寧安濛江一面坡黑龍江省黑河綏化海倫其他未設之地日下亦計劃裝設日內必有俱體的決定云(星)

海城

縣農會將改選
兩會長辭職
咨分會繳欠欵

本縣農會長李程九會副趙庚南因該二人擔任之會長職務至本年一月二十日任期已滿理合引退以避賢能故該會長等日前特向縣政府聯銜恭呈辭職書懇當局着速籌備改選手續云

本城農會長李多三因會長改選在即曾函咨分會着交納新陳欠欵以資結束茲將其原函照錄於次敬啓者各鄉農會新陳會金前經本會召集臨時會議提出公同討論議定仍由各會員催解就日交清各會有延不繳納者即由本會函公安分局代行催交經表決一致通過刻間因舊曆年關轉瞬即屆凡未繳各會務於函到之日着速送來以資結束云(靑)

營口

塡嬰兒於炕洞
乃妻亦死亡
馮某慘無人道

邑四區轄界小狼窩住戶馮某因其妻屢次產女孩平日不時吵鬧於客歲冬月該妻又屆臨蓐之期生下之後穩婆說這次是箇小官人可是大喜馮某不知大喜爲何物以爲仍係女孩趁穩婆燒湯之際從炕上把小兒攫在手中就便塡在炕洞內小兒嚶然一聲斃於灰土之中穩婆進內由炕洞掏出驗之果係一男馮某悔恨無及其妻因想念愛子痛哭三日而死馮某可謂慘無人道矣按民國法律毆打墮胎尙有應得之罪况安心殺害嬰兒未審該管長官亦有所聞否也

搶案可改爲詐財
警察愈行膽大
記者團訪問劉督察員談

本記者團同人爲兩埠警察强搶王鞠氏一案關係營口地方治安如不正本淸源市民將必人人自危本團主幹爲明瞭此案眞相以盡新聞之職責起見曾於月之九號早九句鐘時偕同同人親謁遼寧全省警務處督察員劉興斌(字海泉)君關於此案之談話問答錄誌於下

問予(本團主幹自稱以下問)因關於營口治安今早復到貴府問候藉聆教益市內王鞠氏被警察强搶一案先生對其作何種想相

(答)敝人昨午因瑣事外出未遇有失招待諸希原諒惟王鞠氏被搶一案已傳遍全縣想婦人孺子都知道警察所爲大概因前年警察强搶新市街某號李局長改爲詐財將事消滅警察就膽大無忌效尤强搶所以警察强槍案件迭出不窮

(問)聞警處前派員到營未悉所負何程使命是否爲王鞠氏被搶一案而來

(答)諸君不知底蘊省處前派員到營因友誼關係宿於敝舍此時正此案發生曾偕白視查員到李湘濤宅邀予一同去被害處調查被搶經過旋經事主王氏稱持槍搶後當日在公安局具有黑指押切結一份後又有局員來氏家勒取指押空白結紙兩張等情凡被搶經過事實均在當時又給白視查員具一切結經白氏帶回省處覆命

(問)此案發生後先生曾到過公安局否

(答)案後曾到過公安局一次此時正値官長等大開會議聞都說已將通惠門分行處所長家屯分所長一併撤差再分分局長局員不料咱們當權的這個時候竟已消氣大概撤兩個分所長亦就完了

(問)公平局搶案人人皆說警察所爲不知亦有所聞否

(答)公平局搶案聞係警察所爲但終未得其眞相

(問)此次白視查員到營後是否與李局長晤面談話

(答)白視查員係因他事而來與李局長無接洽之必要

惟相談時間約一鐘許最後據劉督察員云予生平爽直辦事率眞凡事莫不一秉大公即對於警察强搶予亦決無偏袒予本生於斯土爲家鄉關係旣不能造福於故土亦不能助紂爲虐害及鄉邦云

哈爾濱

東路貨車又脫軌
路員數名負傷
原因天寒路基凍裂

據哈站消息七日自本埠開往綏芬河第五十二次貨車駛抵成高子大窰河二站之間貨車四節突然脫軌車中滿載豆餅粮石均爲傾覆路基之下俄車務員三名負傷事後經成高子站電告哈總站始派工多人前往應救當時路警第一段白秀峰段長亦派孫巡官傳察帶領警士數名前去護守聞此次脫軌原因確係日來天氣酷寒路基凍裂車行該處致肇脫軌云

辦理遼西賑務
又募得善欵
由二岔河送來

中國慈善會聯合總會辦理遼西賑務救濟十餘縣之災黎今有該會三岔河站分會正會長宋君永梓副會長任君怡平諸君慈善爲懷痌瘝在抱勸募善欵計哈洋一千二百八十九元吉洋五十一元吉錢三十一萬零二百五十吊江錢二百吊現洋三十三元日昨副會長張君瑞五偕同會計戰華亭總務股長楊寶軒二君將欵送至該會照數收訖除掣給正式收據外以俟賑畢按照善功褒奬

調查吉黑經濟
王碩士來哈

東北大學教授美國哥倫比亞大學經濟碩士王維新氏爲調查吉黑經濟狀况於昨來哈王氏對於經濟問題頗有硏究本埠道裏外商會特請講演聞講題爲「目前東北經濟恐慌之原因」與現在金貴銀賤之原因云

農安

王巡長考陞巡官

農安公安局局長金國楨君精明强幹作事認眞而辦理警察尤精銳慮勞怨無辭且愼於用人每用一人勿論親疏亦不問廣主情面厚薄朋友遠近爲鼓勵屬下競爭進步起見各級官長皆係試取合格次第提陞實如用巡官由各巡長中提拔如用分局長由巡官及督查員中提陞此法最爲相宜凡用人者皆宜如斯一則不屈人才二則人人有希望之心斷不至而敷衍了事法良意美莫此爲佳日前第一分局第一分所巡官出缺該局長招集各分所巡長齊至公安局考試先筆試警察章程違警罰法次口試問尙規十條及警察與軍隊有何區別並問分局長巡官巡長各負職責查被考巡長十名逐一考試有能筆答不能口應有能口對不能筆答所答非所問最後一人係二分所戶籍巡長王桂林久充警差頗有經驗筆試口問王無一不能所陳者俱中切要譬如平原君擬選文武全材者廿人欲說楚王合從拒秦救趙在三千食客中僅選中十九人有下客毛遂自薦充數平原君言錐處囊中未見脫穎是客無所能毛曰如處囊中早突然而出豈止脫穎後合從多得毛君之力今王巡長確有毛遂之才非王自薦實被選中金局長見愛立提王爲一分所巡官而王懷才多年淪落未遇識者今一日受知於金局長誓必竭盡忠誠以報知遇之恩云

安東

杜隊長辭職他就

安埠公安局衛生隊長杜景春老誠持重歷任該職已有年所爲歷前廳長所倚助聞該隊長已在江省另謀他就日前由張公安局長辭却該職照准至遺缺以衛生科員馬銘閣接替等因馬隊長奉委後現已到隊視事云

長春

報告中俄交涉經過
莫全權將過長
由瀋陽赴天津再往南京

東省鐵路督辦莫柳忱氏前自俄京歸國留哈多日刻莫督辦爲報告中俄交涉經過情形及蘇俄對我國最近方針必須躬親赴天津面謁張副司令陳述一切預聞莫全權擬定不數日由哈起程首先到長換乘滿鐵列車赴遼寧與張輔帥晤面後即可去津更謂亦須轉赴南京一行云

公安鄭重冬防
編制便衣隊

長春市公安局長修雲汀氏頃以冬防嚴重深恐宵小乘機思逞縱使警網瀰張尙慮有不週之點除秘令保安警衛偵緝等隊不分晝夜大舉巡梭外並於日前指令該局督查處傳諭市內五分局選送知識高尙之警長二十餘名經由督查長梁貧一督查員范敏學等從事速成訓練立即編制便衣別動隊一組化裝爲工商勞働份子四出偵察網羅宵小另由督察官程相忱督查員梁子鳴統率出動於八日下午五時許在城內協和商塲附近招集訓話分別佈防期以捍衛公安云

開原

幸賴警官飛奔赶到
搶犯均行遠遁
僅搶去衣物並未傷人

本驛自入秋以來市面尙稱安靜此皆賴諸警署各係人員保護之力忽於昨晚七時餘突有胡匪數人各執槍械闖入孫家衖于寶敬住宅施行搶掠手段幸而警官聞警即下非常召集令各係人員飛急趕到匪人見勢不佳僅搶少許衣物即行潛逃待至警官到時匪已遠逃無踪矣刻屆舊曆年關在邇一般流氓乘機思逞想我賢明警官不難弋獲也

森永餅乾
注重衛生精選材料而製造者
內含滋養强壯之素
小兒食之可助長發育

瑣聞

△因貧厭世自殺

(遼寧)邑北小紙房村住有陳某者家徒四壁當此錢法奇緊炊煙常斷詎於昨該陳往親戚借貸購粮以便度飢當被親家拒絕自思無路遂懷厭世之念行抵岳家卜村西自盡身死云

△農民納課被窃

(遼寧)城東四方台村住有劉某於昨來城完納國課一時不愼竟被剪綹將所帶大洋十數元及糧票一併竊去及知覺偸兒早已遠去云

△服色失正被獲

(安東)安埠公安局對於冬防異常認眞故商民得以安枕昨公安第二分局廣濟街分所長劉存忠偕有憲兵前往縣前街恩立閣查店適有鄉區之萬寶村村民高樹紅年二十三歲身穿猩紅洋標布小衫綠色呢布袍當紅色坎肩加啡色綿褲及帶有現小洋三十元等情該所長等認爲男子身著不正服色似非善類當帶回分所轉送公安局訊辦云

△來福不愧名花

(長春)頭道溝親町二等妓館大觀樓搭住名花來福校書年芳二九産自津沽樹幟本埠惟日已久昨承友人招作邊務使者得造女史香巢與校書傾談二小時之久覩其姿容秀麗應酬周滿絕非一般俗妓之可能無怪乎走馬章台者之異口同聲贊美不置也云

△公司開奬再誌

(長春)駐東三省英美煙公司哈德門香煙附贈彩券於月之六日當衆在長春燕春茶園開奬一節已誌報端茲聞頭奬一零六四八號之奬券係由張家灣站售出其長春方面祇得二奬三個公主嶺方面得二奬者二名又第三奬共十張在長春祇得者六張公主嶺三張三岔河一張云云

△電話恢復原狀

(海城)本城電話局於月之八日夜因不戒於火將機務室付之一炬各等情曾誌前報茲將其公啓照錄於次敬啓者本局因不戒於火一時失愼致將機務室焚燬計燒壞五十孔機器一臺西洋掛匣一部除先將長途線儀先修復即日通話外至本城短線於一星期內完全恢復原狀謹此佈聞一月八日地方電話局啓

△繅工極感缺乏

(海城)本繅絲廠當秋冬之交因銷路滋滯上漲者不過十元二三厰後絲行隄然暴漲工一時極盛缺乏之各家到安東芝罘兩處尋找工人者甚夥聞普通工價每月現洋十元以上刻間全城工總在一萬五千餘衆云

△精神病人失踪

(海城)騰鰲堡鄉農會長王冠英之次子王殿章年二十五歲素患精神病忽於舊曆冬月上旬由家潛出一去不返其家派人四處尋找渺無音息聞王殿章之父母刻下因思子之故日夜悲泣云

△屠宰場長降級

(吉林)省會東屠獸場長李治平自辦事以來即多敷衍每被劉局長一再飭令整理不期該塲長於本月三日夜晚率領塲中員司等在塲賭製食物適被偵緝隊劉局長查勤督見將在塲人員報告劉局長交由司法科將在塲賭製之員司處以違警罰辦並將李治平降爲代理以示薄懲而觀後效云

△通飭貸欵辦法

(遼陽)縣長楊顯靑頃奉省府世電內開刻以金融奇緊農商交困現經議決由省府籌撥現欵二千萬元由各縣官銀號貸放以慰衆望等電該縣長奉此當即通飭農商兩會並布告商民人等周知云

△警官毆辱商人

(營口)市內魚市口南街有瑪庸大學校長瑪氏所設之同生合藥店一處已歷有年矣執事櫃影皆能敬品故均爲信用素著者是以該號之名義頗爲隆重忽聞該號於上年底經公安局之戶口員李仲春字希枝者偕同警兵到該號調查戶口比時因少欠招待致觸怒於該員立同諸警兵按屋翻搜其勢洶々似有緝匪之象因無所獲旋至該管警所派警將該號之副執事戰壽民指名傳所飭責九個大嘴巴戰某耳部已受有重傷嗣經人保出候訊聞戰某此番受警官之毆辱事小瑪庸名譽事大刻間瑪氏已有所聞欲明眞相昨已電召戰某到省問訊惟曹執事雖怒不可遏但爲公安局官長等之包圍亦無可如何噫警兵之强搶本屬駭人聽聞而官員藉詞毆人實爲咄咄怪事辱及官箴莫此爲甚惜乎地方之民脂民膏培植此般人云

△孝虎臨帖出世

(營口)市內有丁孝虎者爲當代之大書家曾任四川省鄷都縣宰書法精奇爲世人稱之出筆如荒江古樹老幹無枝隨意揮毫而風趣橫生爲晚近來難得之墨寶也現以年近古稀特篆蜀都賦碑帖在內致中和出刻想工成之日購藏者定不乏人云

△年後市面蕭條

(洮南)邑自年前入秋以還市面因受金融年景之冲擊益呈蕭條百業凋落一日千里一般謀業求活者皺鎖眉峰咸感困難當於坐以待時之頃以爲轉年有機詎知天不假緣年後亦是依然如故市之一般謀業者無不連天叫苦云

△虐買女擬出賣

(四平街)道東袁大院住戶黃某有買女一名年始七歲以非已出竟施以種種虐待刻已遍身鱗傷聞者酸鼻近日有欲將此幼女曾給娼窰之說被東局長呂二太太聞知頓生惻隱之心情願出大洋贰百元救其終身黃某尙嫌錢少刻正經人接洽能否妥協尤不可知如呂氏者可謂見義勇爲救人於火坑中者也

△新年形形色色

(黑龍江)元旦日各界除文武各機關期前均放假五日並在軍署大客廳各機關首腦及萬主席舉行祝賀新年大典外一時濟濟一堂並有外賓及各法團參加禮節隆重極壯觀瞻期前軍署西轅門前高搭牌樓並於斯萬年門前斜插黨國旗兩面軍政兩署院內亦均懸掛彩燈及萬國旗等點綴品晚間萬用各色電燈堆成匾額一塊曰燈齊燃燦爛光輝大有昇平之氣象也

又本省商民各家亦均懸旗結彩元旦各行閉市一日公開經宴以資祝賀新年本省傅濟工廠因新年與各界娛樂及聯合感情起見事前特由該廠廠長石君邀請各界參加在該廠大禮堂組織一同樂大會及新年團拜會外特請本省公餘俱樂部全體票友頒演新舊各劇及中俄合組跳舞會男女跳舞員參加以資娛樂而助興趣計由元旦日晚間六鐘起至十二點連演三晚事前由廠印刷入場券一千五百張函送各界參觀因新年各界放假人員太多每券只限一人以免擁擠而維秩序元旦日晨起陰雲忽起細雪紛飛及至午間天已晴霽北風颯々寒冷已極全省各街巷內家家門前無不國旗飄揚迎風亂舞紅白相襯十分美觀記者晚間脫暇遂同劉君買車至博濟工廠參加新年團拜會至時經該廠賀君引導至大禮堂禮塲因斯時已鐘鳴五點該廠禮堂面新修舞臺一座四外門窗均以玻璃裝成藍牆白壁亦殊可觀因斯時快要開會會畢即要演劇故堂內均用長排椅分男女來賓各席依次排列比時各界來賓大有人滿之意及記者入塲已無餘地幸劉君與該廠各招待員特別設法由女賓席後特闢一席並禮堂大遠所有開會及來賓講演亦聽不淸楚會畢即行開演新劇劇名則描寫客歲中俄扎蘭諾爾赤俄示威强擄我國商民慘狀雖係新排尙有可觀此塲演畢再爲公餘俱樂部孟君等由演京劇黃金台所有出田丹及花面依力及過關二段門官差役二丑詼諧百出引人發噱全段尙有可取因塲內太涼無法久坐遂同劉君回舍抵家看看時計已指十一點遂援筆記之

△大豆有行無市

(依蘭縣)本邑爲產大豆最多之區每至冬季恆有遠地客人購集購買近因有外國不買大豆之謠傳故一般粮商深恐難於轉賣率皆不敢多買各粮棧雖有卸糧之粮車然亦半係他人所寄存者故大豆現在有行無市云

△委騎兵書記長

(依蘭縣)駐依陸軍第九旅第五團騎兵營書記長譚國政因赴哈埠別有高就已向營長請准長假斯缺未便久懸遂保本營部上士趙傑三提陞斯職補缺定能勝任云

△識破偷牛賊人

(依蘭縣)本邑東街永源德商號門前日昨有人牽牛兩頭由此經過公安四分所巡官王智遠見其形跡可疑遂力加盤詰斯人託言去尋妥保將牛拋下即行遠逃現在該牛已任失主認領云

△肇興刻字精巧

(訥河)本邑由黑河遷來之肇興印刷局印藝精妙工價輕廉曾誌本報現該號爲擴充營業起見特又聘到刻字師一名刻術精巧花樣翻新各種篆書隸字莫不精妙絕倫所刻之木石金牙等圖章均精巧異常洵不多見之藝術云

△荒火燒燬菓樹

(復縣)距縣六里遠二道營子北山開有吉林張副官所買山荒一所內植菓樹數千株已經結果於旬日前忽起荒火延燒五六時之久一切樹株悉數燒燬縣府見況曾派馬警馳往施救卒因杯水車薪待其自熄始已

最高法院東北分院民一庭十九年十二月三十日裁判案件開列如左

計開

民一庭判決案件

一、安耀先與德興泉因請求交付地照涉訟不服黑龍江高等法院判決上訴一案

一、傅介臣與裕東銀號因請求淸償債欵涉訟不服吉林高等法院判決上訴一案

一、郝永泉與郝永陞因請求分産涉訟不服本院判決上訴一案

一、王華民與杜滙川因債務涉訟不服黑龍江高等法院判決上訴一案

一、林澤成與洪級秋因請求償還債欵涉訟不服遼寧高等法院判決上訴一案

一、趙鶴俊等與心明因請求確認土地所有權涉訟不服遼寧高等法院判決上訴一案

一、方子洲與韓湘亭因請求確認買船契約無效並交付船隻涉訟不服吉林高等法院判決上訴一案

一、楊德春與郝濟田等因求償債欵涉訟不服黑龍江高等法院判決上訴一案

一、王蘭與曾玉因請求回贖地畝涉訟不服遼寧高等法院判決上訴一案

一、劉玉寶與王朱氏因債務涉訟不服吉林高等法院判決上訴一案

一、朱劉氏與劉殿臣等因承繼涉訟不服吉林高等法院判決上訴一案

一、東省鐵路管理局與伊里那敝特羅夫那括烏瓦因返還租金涉訟不服東特區高等法院判決上訴一案

民一庭裁決案件

一、王國漢與呂輔臣因請求償還豆債涉訟不服遼寧高等法院第一分院裁決再抗告一案

一、蘇林諾夫伊萬與蘇林諾夫塔拉司因債務涉訟不服在特區高等法院判決抗告一案

一、王池與長盛店因請期還債欵涉訟上訴聲請續求償補正期限一案

一、全祥龍等與傅玉鑫因豆債涉訟上訴聲請緩期補正一案

一、潘海亭與關宗元因租金及解約涉訟上訴聲請緩期補正訟費理由一案

一、尹國祥與張致忠因賠償涉訟上訴聲請訴訟救助一案

一、閻女等與中東鐵路因鄆金涉訟上訴聲請訴訟救助一案

本社啓事

各分社若以現大洋以外錢鈔本社時按照左開行市

▲今日之行市

大洋兌金票 四五、八〇
大洋兌鈔票 九九、八〇
大洋兌小洋 一一、〇〇

經理部啓

東省特別區平民工廠
駐一面坡分銷處
主人 杜耀東

消閒世界

東坡生日雅集扶桑仙館疊履諳量行原韻 （黃偉伯）

臘鼓催人耳底來，東坡生日會重開，鄱陽名宦工書法，東海清流富畫才，（是日三六橋河上鴻立兩先生在座）難得諸公開秋屐，共登此地好樓臺，酣呼天上長髯叟，看我狂歌又引杯

三六橋先生過訪敝廬賦詩謝步仍用履諳量行原韻 （前人）

玉趾翛然入戶來，小齋恰值夜鐙開，不談汗馬韜鈐略，却論雕龍翰墨才，赫赫聲威馳朔漠，翩翩風度映樓臺，詞壇喜祝坡公壽，把酒同斟。杯

（杯見陸魯望詩）

履諳量行書來邀結歲寒詩社仍疊前韻答之 （前人）

一封書札自南來，騷社聯吟韻事開，兩地雖遙堪遞訊，三人成衆互賡才，揚鞭心怯馳先路，捧硯情欣立後臺，詩若不成甘罰酒，寒天拚飲凍醪杯

期逢五日遣伻來，兩地傳觀創局開，韻疊十灰遵定例，詩成百首騁通才，君栖香島花盈院，我滯連灣雪滿臺，他日詞壇重把袂，歲寒三友共銜杯

疊前韻 （醫生）

小心研究病源來，敢把湯頭信筆開，寒熱實虛先辨症，君臣佐使各因才，不求令望馳塵世，但畏幽魂哭夜臺，鎮日自思無舛錯，安心好酌夕飧杯

疊前韻 （時髦女子）

剪髮嬉姝踝來，迎風不見鬢雲開，驕人但炫金銀氣，對客偏工口舌才，豈有臙肢儲繡閣，惟將絃管置妝臺，掌燈便去邀儕友，看竹安排夜宴杯

篆刻脞話 （續） （陳巨來）

近百餘年來，治印者輩出，其著者若蔣（山堂）奚（鐵生）黃（小松）趙（次閑）要皆各守一派，莫能自拔，迨趙悲盦（之謙）出，集取徽皖浙諸派而更參以新鑒竟銘等，錯綜變化，莫可端倪，李陽冰曰功侔造化，冥契鬼神，悲盦當之，允無愧色

悲庵尋常朱文，每參以頑伯之法而成，然其挺拔處，非頑伯所能到，其後徐辛穀、（三庚）更放悲庵，變本加厲，遂致轉運緊密，天趣不流，東施效顰，祇覺其憎，何則，蓋悲庵之作，不同于俗，而實宜于俗，不泥乎古，而實合乎古，辛穀何人烏克知此

與悲盦同時者，尙有揚州吳讓之（熙載）所作剛健宛轉，亦是不凡，惟墨守皖派，稍少變化，故其名終爲悲盦所掩，然吳丈昌碩（俊卿）私淑讓之，卒雜悲庵以成名者也，讓之地下有知，其可自慰矣

近人作朱文印，每喜黏邊，甚有即以近邊一畫，作爲邊者，夫黏邊者，所以放古銅印之年久邊被損折向內而成黏邊之狀也，今作者即以畫作邊，試問其邊將何在，創作耶謬誤耶，于百思其理終莫能解，爲昌碩丈嘗與吾師趙叔孺（時棡）先生談其治印軼事，謂其少年時專致力于學浙派，至中年始漸易其法，老輩之書是爲模楷，又嘗爲禮堂丈曰，刻印如唱旦角，唯年輕爲可貴，此蓋喻目力，雖屬戲言，亦有至理

邇來治印家能變化境者，厥惟昌碩丈叔孺師二人，然崇昌老者，每不喜叔師之工穩，推叔師者，輒惡昌老之破碎，吳趙之爭迄今難決，予意觀二公所作，當先究其源，昌老之印，乃由讓之上溯漢將軍印者，陽文常參甸文故所作，多爲渾穆一路，叔師之印自悲庵以上窺漢私印者，陽文則參以周秦小鉥，故所作遂開整飭一派，取法既異，豈能遂同，然二公立意之高，不屑隋隨人脚後，則一也

叔師之授諸弟謂也，每以似我者俗，從我者死，二語相勗，師謂人各有天分，當各就其辦者而效之，安能強其悉以從我，且取法乎上，僅得乎中，即使讓似亦落下乘，是以及門中若方君介堪之宗讓之，葉君露園之法次閑，陶君壽伯之摹悲庵，予則斤斤於漢之繆篆，子冶、併勞及宋元圓朱，惜愚鈍之質，未能有所大進，以視方葉陶三君之日進無已，殊深愧悪耳

私淑叔師者，以予所知，在甬有吳公皐（澤）在遼有羅子期（福頤）公皐之印，予數年前嘗見之，蓋放讓之之圓整者，與介堪異途同歸，近想更進步矣，子期爲雪堂丈哲嗣，最服膺叔師者，故子期所作，其初一以叔師爲法，頃見近作，取法西經）幾於神似，以雪丈之見解，吾知其必泉（王石不令子期旁入歧途也

同光以後之印人，舍悲盦讓之外予所服膺者，厥爲嘉禾吳瞿隣（瞿）人黃牧父（士陵）菊鄰之印，予最賞其白文，若有意無意，在在現其天趣，苟天假以年，或可與昌老抗手，牧父所作，聞諸禮堂丈云，一刀既出，從不修改故，進出亦甚，然予嘗見其佳者，方勁古折，幾如斬釘截鐵，腕力至此，嘆觀止矣

今之印人，頗有佳者，吾人每多見之矣，然世不多見而予最賞者有二人焉，一李茗柯（尹桑）一吳湖帆（萬）李君閒爲皖人，而久居粵中，某日黃丈賓虹（質）鈐一小印，賓虹二字，予初幾疑爲代小鉥，承丈見告爲李君手筆，其藝之精，令人欽佩，湖湖爲吳愙齋（大澂）先生文孫，予摯友而師之者也，收藏既富，出手自高，所作之印，規矩方圓，一繩漢法，惟疎懶成性，不輕鼓刀，比與叔師討論金石，過從甚密，見獵心喜，聞近將致力於此，世多重湖帆書畫，從此又可欣賞其篆刻矣

女子天賦，每不遜於男子，書畫一道，古今佳才輩出，顧獨於篆刻一藝，印人傳中既所見寥寥，而當代則更稀若麟鳳，腕力薄弱耶，此道不合於素性耶，抑或有佳者而吾未嘗見之耶，故予特識於此用覘其後云（完）

大犬小犬 （醒了）

某甲攜其子出遊，途遇舊友向之致意，各敘寒暄，談次友指其子曰，此爲誰，答以小犬應之，匆匆數語即別，子歸疑團莫解，自思阿父於客前稱我爲小犬吾乃人非犬也，豈犬爲尊貴之美號乎，抑自謙之語乎吾父言語素不誤今以犬稱必稱呼中之名詞也，今我爲犬稱我，以小字冠其首，有小必有大也我爲小吾父必爲大也吾爲犬子，吾父必犬父也，犬子則稱爲小犬犬父則稱爲大犬吾今聞一而知二，亦多識此大犬小犬之名詞矣於交際上亦不失觀瞻也，喜之不勝，翌日，父適他出，有客來訪，子出應之客問曰令尊在乎，其子大喜，自思前日所識之新名詞，今得用矣，遂拱手對客曰，大犬有事他適，倘有言請囑余待大犬歸時，當代稟之，客啞然失笑，三數語即去，持以告其父，父怒歸責其子，曰兒無過，若父必欲答之，客稟數語，撻未晚也父叱使速言之，子曰阿父日昨對某客稱爲小犬，乃父之所出也，兒爲犬，則父亦犬也，且以小字加其上，可以見其必有大也，旣爲其小，大者其誰與歸，凡人之致書於其父，肖行必寫曰（父親大人）由此可證明大者屬於父也，既有大有犬，則父爲大犬宜也，且兒讀書有（使狗國從狗門入）之句，夫有狗國狗門，豈無犬父子耶，倘父非犬，兒爲犬，則不同類也，世豈有父子而不同類者，不同類則兒非父之子也，故兒尊吾父大犬，不亦宜乎，父聞之，色稍霽，微笑而置之

連濱花訊 （非客）

誌十號之月蘭

花國之中，有以容貌擅勝者，有以態度擅勝者，有以應酬擅勝者，有以技藝擅勝者，四者之間，有所長必有所短，斷未有兼具者也，每見贊美青樓校書者，不曰容貌秀麗，即曰態度風流，不曰應酬周到，即曰技藝超邁，必欲其四美兼具，然後方趁其心願，嗚呼，花街柳巷中，作倚門賣俏生涯者，寧有是耶，西崗十號月蘭校書，問年已過破瓜，其容貌態度，應酬技藝，經余一人之賞識，不敢謂人人眼中之西施，唯見其神情活潑，體態入時，自能令人賞識於牝牡驪黃而外，小妮子烏雲新剪，雅不欲以舊派妝飾，誤其青春自由花，其雅量志向，與今日之潮流實相符合，將來必獲文明界中之人，青眼擢舉無疑矣

醫記 凍瘡預防及治法 （大連武維揚）

、此何故歟，夫耐寒操勞以操勞運動其血脈，流行其血液，凍瘡，凍其皮膚而已，若暖溫優居，多爲婦孺，不事生產之流，優居適足以碍循血液之運行，凝血液之流通，不受寒則已，如其受寒則必深而重，故清寒者，每至春而愈，若遇暖者，往々入夏之後，尙有潰爛，不愈焉，所謂寒暖不調，而成凍瘡者，實具至理，石室秘錄云（凍瘡乃人不耐寒，肌膚受冷，驟用火烘，乃成凍瘡，至于耳上凍瘡，必曾用手溫之，反成此累也）瘍醫大全云（熱肌經冷風所激，凝滯成片作癢，此是凍風，切勿火烘，亦忌用手摸擦，越摸越甚，一經紫黑破損，即成凍瘡）讀此則所謂寒暖不調而成凍瘡之理已明，毋庸再贅，而患者多爲少年，青年，壯年，而高年鮮有者，以少年，青年，壯年，氣血剛盛，血氣愈剛盛，則冬寒愈斂之，寒熱衝突，凍瘡斯成，及至高年，則血氣衰退，陰陽不相反抗，則亦無之，斯亦滿招損，謙受益之理，柔能勝剛之道也，及其治法，清寒操勞而生凍瘡者，操勞足以運行血液，雖生凍瘡，決不能凍其在裡之大血管，有之僅在皮膚而已，所以凍其細微血管者，必以單寒之故，所以欲求預防，即於禦寒之品，宜厚些，至於操勞，則非凍瘡之原因，而勞之尙有益也，既優居，則血行滯膩，加以溫暖，益足以促凍瘡，所以凍者，必凍愈深，預防之法，即應勤於操勞，勤于操勞四字，爲防凍瘡唯一之妙訣

附列凍瘡方數只

一方凍瘡未潰者以紅辣椒皮貼患處，外以新棉花包之，已潰者雀腦調龍骨末敷之，即漸漸結痂而愈

一方用白芝麻花，須於三伏時採收（按此開時適伏天）浸入燒酒瓶中，勿令洩氣，殆至冬日，凍瘡將發時，取以塗擦患處，雖已紅腫有塊，亦能消散，且能斷根，誠治凍瘡之聖藥也

一方用附子煎湯法，或疆汁塗抹，宜未破時用

附治凍死方

每當朔風怒號，大雪霏々之時，常發生有凍斃人之事，然其中不應致死而死者，諒不能不有之，蓋吾人皆以爲因寒而致死，必以火暖之定可復生，殊不知救之適足以殺之，然則奈何，曰如遇有凍將死而未氣絕者，即用灰炒熱，布包熨其心，胸部，冷再易，然後可以向火取暖，若不先溫其心，即以火暖，則冷與火爭，未有不死者也

婚約之研究 （戴榮鋒）

一、概說

二、婚約之意義及其性質

三、婚約之成立

四、婚約之解除

一 概說

婚約云者，簡單言之，即婚姻之豫約之謂也，在吾國一般習俗上，亦稱之曰定婚，歷來社會上婚姻之成立，先均經過訂定婚約之程序，故在我國之舊暫行刑律民事有効部分，於婚姻門中，即設有定婚之規定，厥後民律草案親屬編對於定婚一節，法文中未經採用，與社會上普通情形，似有未洽之嫌，惟此項草案迄未實行，故法院及社會民衆，仍以舊暫行刑律民事有効部分及大理院之判例解釋爲依據，在大理院之判例解釋中，亦均認有定婚程序之存在，至民國十八年國府法制局，有新親屬法草案之制定，於其第二章婚姻規定中，亦設有婚約之明文，然終未見頒行，不能見諸實用，最近國府立法院通過之新民法第四編親屬，於第二章婚姻中，第一節即規定婚約，此時已經三讀會議決通過，施行日期，當不在遠，而其施行法，且已正在起草中云

二 婚約之意義及其性質

所謂婚約云者，即男女雙方以將來結婚之意思而預先訂結之一種契約也，茲先就此定義，分別說明之

（一）婚約者，契約之一種也，所謂契約者，即以當事人雙方意思，表示合致而成立，婚約亦然，故爲契約之一種

（二）婚約者，以將來結婚之意思而訂結之契約也，婚約訂定之男女雙方，於訂定時，必須均有將來結婚之意思，婚約始能成立，故新新親屬法草案及新民法親屬編，對於訂婚，有一定年齡之限制，未滿一定年齡而訂立婚約者，非得其法定代理人之同意，不得有効（參看新親屬法草案第八條第九條新民法第九七二條九七三條九七四條）蓋恐髫齡黃髮，智慮未周，不知婚約之目的而輕於許諾，有背婚約之本旨故耳

（三）婚約者，先於結婚而訂結之契約也，訂結婚約本爲結婚之一種預備程序，其訂結也，自須於結婚前爲之，否則結婚以後，又何用乎婚約之訂結耶

以上所述，爲婚約之意義，至於其性質若何，則學說不一，茲爲研究簡明起見，僅舉其中最著之二說如下

（甲）自婚約與結婚分離之點觀察之，兩者之間有目的與手段之關係，換言之，即婚約爲結婚之手段，而結婚爲婚約之目的

（乙）自婚約與結婚合併之點觀察之，婚約爲廣義的結婚之一部，換言之，即婚約爲結婚行爲中之一部，不過提前而爲之耳

以上二說，自法理言，余以第一說，較爲妥當

三 婚約之成立

婚約之訂結，在我新親屬法草案，及新民法親屬編之規定，以男女本人雙方合意，自由締結，當根本原則，即如在昔大理院判例，雖准主婚者代爲訂結婚約，然在成年之男女，應取得其同意（參照大理院十年上字第一〇五號判決），如在未成年者，至其成年後，如不同意，亦不能强其履行（參照大理院十一年上字一〇〇九號判決）蓋爲貫澈婚姻尊重當事人意思之主旨，所當然應採之解釋，在最高法院十七年上字第二四六號第二七五號第九六七號判例亦採同一之解釋，至於婚約之訂結，雖屬自由，然依法文規定（新民法親屬編九七三條九七四條）男未滿十七年女未滿十五歲者（新親屬法案第八條則爲男未滿十八歲女未滿十六歲）不得訂結婚約，即令已滿自此種法定年齡，然於法尙未成年者，依新民法第十二條第十三條第七十七年條第七十八條規定，法律行爲之成立，應得其法定代理人之同意，否則無效，婚約爲一種法律行爲，自亦不能有異，故又於第九十四條規定未成年男女之定婚，應得其法定代理人之同意也）新親屬法草案第九條同）（未完）

冊文說明書人函索即寄

LADY'S FRIEND

每片避孕一次

不用仍能受孕

她的友 避孕塞片

婦人生育過多　身體必致衰弱　經濟負擔既重　子女撫育難週　但服停孕冷藥　既有絕嗣危險　至於孕後打胎　尤屬危險萬分

德國依諾去博士發明為避孕唯一良藥祇須外用不必內服用時立能化為流質

遼寧 鼓樓南大街五洲大藥房經售（及各大藥房均有出售）

上海北京路六九號 百昌洋行 各埠大藥房均有出售

招請各埠經理

齒科 早川醫院

院長 早川高志

大連市西通九十三番地

電話三九七一番

癆

人皆認肺癆爲必死之症無藥可治現在都有肺癆不死秘法公開濟世

欲求肺癆不死秘法者請向瀋陽十一緯路七十三號愛世洋行索取

上海大戲院

◁不日開映…第二集▷

武俠片之王

女鏢師

主演 鄔麗珠

一至五集 不日公映

東北唯一光明美術照相館

西洋技師 電光攝影 凡遊瀋者 須機照留一紀念 包管滿意

全國唯一照相通信機關 東北新聞影片社

供給東北新聞照片 承攝各種電影片

瀋陽商埠十一緯路三經路口一百四十號

東北交通委員會材料購辦委員會招標廣告

本會現奉東北交通委員會核准購置交通材料茲將購置機關材料名稱數量等項列表於左凡願承辦者希即先期來會登記領取標單並索閱詳章其已登記者即派員領取或函索標單爲要

購置機關	材料名稱	數量	開標日期	交貨地點
齊克路	螺釘魚尾板輾岔等鋼軌附屬品	四十種	二十年一月十二日下午三時	

會址 遼寧東北交通委員會

建築公司注意

東北交通委員會材料購辦委員會招標建築工程事宜廣告

（一）建築錦州交通大學禮堂藏書樓及包辦暖氣電燈等項工程

（二）投標各商均須遵照投標簡章辦理否則無效

（三）投標押款現大洋一千元圖說費五元圖說費無論得標否概不發還惟只投建築者押款八百元暖汽三百元電燈一百元

（四）自登報日起除星期及例假外每日午前九時至十二時午後二時至五時可到會領取圖說標單及投標簡章

（五）開標日期定於民國廿年一月十五日下午三時在東北交通委員會會議室當衆開標

中華棧新社開幕

眞正 旅客福星

大連常陸町三三、三七、四一、番地、

自蓋新式洋灰鐵筋三樓層房

破天荒十大特色

房屋寬濶各屋皆有自來熱水洗臉盆站櫃大鏡躺椅銅床錦被電鈴西式大磁盆沐浴室由客自便分文不取自來水小便器自來水坐甬大便器客用信紙信封俱全冬則暖氣夏則風扇倍極完善應酬周到價廉便利報關上稅

本社電話長七九七一 大樓上二一六四六 連樓下電話四二一〇〇 奥町棧櫃五七四四

營口 電話九四九

長春 長電話二華七八

哈爾濱 中道裡電話四三八 華道外運輸部電話一二三五 棧櫃電話二二〇二

青島 中華棧電話一一四〇九 華東棧電話一〇一八 錢莊電話九二九四

大連市奥町中華棧 主人 張炎町 啓

空前絕後救度慈航

經血不調爲癆疾之苗

惟經血環聖藥可以除之

婦女之病多在經之不調初起之時無甚痛苦人常忽之不加注意須知蘊釀既久由淺至深因深而重消耗元氣飲食不納雖有健壯之軀必轉爲瘦弱之體除皮骨而外血肉無餘終致病魔終身戮奪一生之幸福者有之因癆危過重斷送生命者有之拆散融樂之家庭摧殘和睦之夫婦常使安樂家庭一變而爲悲慘之場雖洪水猛獸之奇禍不是過也殊非因循忽略之所致哉惟凱輯氏醫生有鑒及斯乃以科學方法製成婦科聖藥經血環爲治婦女諸症之第一奇藥屢經各國着名大醫生臨床試用萬試萬靈實爲女界空前之寶筏救度之慈航也

略將主治列下

婦女經血不調　氣血虛弱　經滯經閉　面黃萎瘦　忐忑驚悸　子宮虛冷　久不受孕　常患小產　胎動不安　唇耳失紅　產後失調　腰酸腰痛　精神萎靡　腔背刺痛　百癆內傷　處女臨經腹痛　以及一切因病不育之症服此則萬試萬靈莫不霍然全愈也

服法另有說明

代理店

大連市華西藥房　華泰藥房　同德藥局　金州志義成　普蘭店志義成
旅順天德堂　皮口集義成　安東福興號　大生東　瑞祥泰　鳳城太和生
海城德增福　蓋平天一堂　營口中西藥房　洪泰堂　大石橋衛生復
遼陽義和堂　洮南德慶仁　遼寧五洲藥房　大成藥房　恒濟堂　鐵嶺
和發久　撫順信仁堂　開原德祥厚　全生堂　昌圖德泰玉　公主嶺三
合公德泰祥　郭家店東昇合　四平街天德堂　德慶興　裕慶長　范家
屯天德新　長春中西藥坊　世一堂　洮南德慶仁　和發順　通遼聚發
堂遼源廣生堂　八面城和發增　山城子德興隆　西豐積盛興　西安泰
華醫院　海龍西永順長　朝陽鎭德慶通　義合泰　遼中榮盛遠　黑山
華英藥房　新立屯德裕慶　城子疃集義棧　莊河集義和

▲凱輯士化學藥廠製　◎價目每瓶大洋一元五角　打拾五元

◎總發行　◎分發行　哈爾濱道外　吉林河南街　江省南大街　秦華西藥商行

大連汽船出帆

▲奉天丸 ●開往青島上海 一月十二日
▲長春丸 一月十七日
▲大連丸 一月十四日（午前十一時）
▲濟通丸 ●開往天津 一月十七日一時
▲清通丸 一月十二日九時
▲天潮丸 ●開往登州府龍口 一月十四日十時
▲龍平丸 ●開往名古屋 一月十五日
▲東瀛丸 ●開往阪神 一月十五日
▲煙台丸 一月二十日
▲五大星丸 ●開往香港廣東 一月廿五日
▲興順丸 一月十八日

大連汽船株式會社 電話四一八五番
專屬貨客經理店 大連市敷島町永和公司 電話七八六八·七二七五
阪神航路專屬貨物經理店 源山兄弟商會 電話五二六二 四六八一

日清汽船大連出帆

▲唐山丸 ●開往青島上海 一月十二日
▲華山丸 一月廿一日
日清汽船代理店 大阪商船株式會社 大連支店
承辦大阪商船貨客事務 國際運輸會社 大連支店 電話三一五一番 中國賬房六二三

政記輪船出帆

▲增利號 ●開往青島 一月十五日
▲有利號 ●開往龍口 一月十二日
▲順利號 ●開往芝罘香港廣東 一月 日
▲公利號 ●開往登州龍口 一月十一日
▲永利號 ●開往芝罘 一月十一日
政記輪船股份有限公司 電話四一四一

鹿玉軒記出帆

▲利通號 ●開往芝罘仁川 一月十四日
▲福壽丸 ●開往芝罘 一月十一日
▲海寧號 ●開往大孤山 一月 日
大連市加賀町 鹿玉軒記 電一八五三

朝鮮郵船出帆

●開往仁川長崎鹿兒島行
▲羅南丸 一月十二日
▲會寧丸 ●開往青島仁川 一月十九日
朝鮮郵船株式會社代理店 大連支店

阿波共同汽船出帆

●開往威海衛青島
▲十六共同丸 一月十三日
▲廿一共同丸 ●開往芝罘青島 一月十六日
▲卅一共同丸 ●開往芝罘威海衛仁川 一月十七日
▲廿六共同丸 ●開往神戶大阪 一月十一日
▲長山丸 ●開往天津 一月十五日
大連市山縣通 阿波國共同汽船株式會社 大連支店 長電話六八九一 五〇〇一

大阪商船出帆

●開往天津法碼頭繫留
▲河南丸 ▲武昌丸 ▲貴州丸
●開往橫濱
▲武昌丸 一月十二日
▲河南丸 一月十二日
▲貴州丸 一月廿六日
●開往門司神戶大阪
▲長賀爾丸 一月十五日
▲香港丸 一月十二日
▲烏拉爾丸 一月廿二日
▲哈爾濱丸 一月十八日（午前十時）
●開往上海福州基隆高雄
▲福建丸 一月八日
▲蓬萊丸 一月廿一日
▲長沙丸 一月卅一日
▲朝鮮丸 ●經由長崎鹿兒島 一月廿一日
▲關東丸 ●開往北美 一月 日
▲巴里丸 二月八日
▲阿波丸 ●開往歐洲 概不乘客
▲道拉巴丸 ●開往紐育 一月三十日 概不乘客

大阪商船會社 大連支店 電話四一三七番
日本國際觀光局 乘船切符發賣所
大連伊勢町案內所（電五五五四）
同大山通出張所 電七〇三四
同沙河口出張所 電九五〇六
營口案內所 電三七六
撫順案內所 電二五八
奉天案內所 電一九四
長春案內所 電一三九三
哈爾濱案內所 電四七八
乘船切符取次所 滿洲旅館協會 大連市信濃町遼東旅館內（電三六八二）
專屬荷取扱所 國際運輸株式會社 大連支店 大連山縣通 電話三二五一番
釋寄扱所（電四八〇二番）

威連輪船出帆

●開往威海衛青島
▲敦賀丸 一月十日
大連市敷島町六番地 丸二棧房 電話五八八八

日本郵船出帆

●開往滿州
▲但馬丸 一月十七日
▲大阪丸 一月十一日
李浦行

招幕各埠代理店

招幕各埠代理店

本藥房在省城開設二十餘年久蒙紳商軍學各界光顧今爲杜絕淋毒傳染起見現由西洋運到淋病新藥殺菌止淋丸 靈妙無比善能

殺菌解毒清淋去濁凡急性淋慢性淋無論新久五淋白濁諸症一經服用直達尿道止濁定痛藥到病除誠爲第一治淋之聖藥也患淋諸君請購試之方信言無虛謬〇三廿用量定價現大洋一元用六日者二元外埠函購不加郵費務須掛號封口蓋章詳開住址

遼寧大西城門外電車站 英美大藥房謹啓

大連市西通六十四番地
王仁眼科醫院
電話六七五二號
地址在常盤橋西廣場電車道中間路北便是

沙河口派報處 電話 九九五六番

大連 朝陽鎮 奉天
聚䘵棧 聚䘵棧 聚䘵棧

改良旅社信用昭著諸所便利應酬週到各埠均有妥實代理
代理大連火災海上水火家財房產險
主人 段洛九 經理 湯壽山 長電話五六九八番

先施雪花香

代理處 大連 洪順祥 協源茂 營口先施分莊啓

願辦本報分社者鑒

逕啓者如有希望在本報未設分社之東北四省及山東省各縣而新設本報分社者希直接向本報函商必當照章速與准許也此佈 本報經理部啓

協茂盛綢緞皮貨莊謹啓

茲屆秋令新貨應時運到花呢毛葛駝絨嗶嘰以及宜裱宜棉奇花異色綢緞綢葛繡花衣料大氅斗蓬喜壽帳料化粧物品旅行器具各種地道毛皮男女襖甬無不俱全倘蒙惠顧無任歡迎

大連浪速町五十番地
電話 前櫃四六三二 前櫃四九八八 後櫃五四五三番

上海大戲院 新設電話二二五四七番

陽曆壹月十號起連映五天
明末清初武俠神怪愛情片
劫標寃魂
△王春元 △葉一聲 △聯合導演
△錢似鶯 △陳豔芳 △得意佳構
龍仙怪道的足跡 綠林標師的實事 巾幗丈夫的艷史 盜窟地獄的秘密 有奪人魂魄的奇俠 有催人肺腑的奇案
上海大光明影片公司出品
◆下期准映◆
『黃金魔』

贈送青年寶鑑

凡結婚太早者不可不看
凡手淫過度者不可不看
凡患陽萎者 不可不看
凡夢遺滑精者不可不看
凡因腎症或用腦過度發生各症者不可不看
凡未結婚之青年尤其不可不看
—防患於未然—
—患者有良法—
—是青年寶鑑—

此書由上海運到五萬冊特贈送一般青年凡索者請寄下郵票四分即寄不悞 遼寧十一緯路電報局東邊 瑞有氏藥行

中國首創第一家
亨得利表行

經售瑞士各廠鐘表
自磨國產水晶眼鏡
代理 百代公司 高亭公司 勝利公司 各種電收 戲片
◎大連監部通◎遼寧 大西城內 中街 西門裏◎

日窺菱鏡 膩凝脂

凡婦女珍重其皮膚者脫不幸而患疹瘰疥癬莫不皇皇然良藥之是求早痊之是望然而療膚良藥祇有如意膏蓋此膏乃合各式藥膏之長而加以改良增益而成清涼滋潤消毒生肌凡百瘡瘍均奏奇効

遼寧莊河廳邮範初中職員倪權之君來書云『去年丙子因被風侵驟忽發癩疹搔癢異常百藥無効後搽如意膏數次癢止腫消迄今從未復發也』

遠東總發行上海江西路四五一號韋廉士藥局每匣七角六匣三元五角 各藥房均有出售

斷無影射紅丸能等於韋廉士紅色補丸或與之功效相髣髴

誠實商舖出售真正韋廉士紅色補丸者固多但漁利奸徒以僞品欺其顧客者亦屬不少此輩奸徒常以自製或批購之蛋形丸藥加蓋一層紅色使之類似韋廉士紅色補丸惟製賤丸加紅色雖非難事而其中所含之原料則萬難與韋廉士紅色補丸相髣髴因韋廉士紅色補丸爲大醫學家發明之祕方知此祕方者只有韋廉士醫生藥局知其所含各種珍貴原料足以壯體健身足以療血虧腦疲消化不良未老先衰諸虛百損痛瘋瘧病痰咳咯血以及婦科各症者亦只有韋廉士醫生藥局故能製此丸者亦韋廉士醫生藥局一家而已

貴體健康非同小可安可冒險服用劣藥故凡遇經售家聲言『此丸價賤而効相同』切勿理之必須堅持購用韋廉士紅色補丸方得治療之真藥

上海江西路四五一號韋廉士醫生藥局謹啓

一、新發售銀粒仁丹

仁丹盛名風行全球仁丹本舖經多年研究新製造此優秀無比之懷中藥乃與仁丹眞可謂衛生藥中之雙璧

一、此藥效驗

強健胃腸 爽快精神 振作元氣 預防惡疫 不但有是等特別效驗且能滋養補血能治病後衰弱其效驗顯著是以發售日雖尚淺而中外稱許嘖嘖不已

格言 有陰德者天必報之以福（新書春秋）

價目

日金十錢包	裝百五十粒
日金二十錢包	裝三百二十粒
容器附日金卅錢包	裝四百粒
德用日金五十錢函	裝一千粒
德用瓶入日金壹圓	裝二千二百粒

大連

師大籃球軍勇猛善戰 滿鐵軍果已大遭敗北

結果以五十七對十八之比

第一日九日夜兩軍比賽之成績

北平師範大學來連遠征之籃球隊、與大連日本籃球隊比賽等情、已誌本報、乃於豫定之一月九日晚七時、與大連滿鐵軍比賽於大連神明高女學校健身房內、兩軍練習之後、即於定刻開始競技、當時由日本基督教青年會黑田君爲主審、原田氏爲副審競技之成績爲

第一次戰　爲三十一點對八點

第二次戰　爲二十六點對十點

滿鐵軍致大行敗北、當第一次戰開始之首未五分鐘、師大隊極爲奮勇、即刻投入四球得八點、而滿鐵軍尚在嚴守而未得投入一球之中、滿鐵軍其後連次失利第一次戰以三十一對八之比、滿鐵大受其挫折矣

在第一次戰後、十分鐘休息之時、大開會議、並更換一名健將、至七時四十分、始行開第二次戰、此時師大軍將第一次戰時之人員全行更換、使豫備軍之第二隊換入與滿鐵軍相搏滿鐵軍大漸進展連得數點師大之第二隊似乎欠於連絡、致未得逞其雄比及十分鐘後、乃仍改第一次戰之第一隊換入、師大之第一隊爲輕車熟路、連戰連勝滿鐵軍乃大受其挫、致大獲勝利、以五十七對十八之比、師大軍大掌其得勝之鼓一時觀衆鼓掌歡呼之聲、如雷

據當未開幕之前兩軍猛烈練習中、該健身房內之溫度、已在零下八度、寒氣甚勵、而觀衆及兩軍應援人等、均冒寒專俟其開幕、而尤以華人爲多、熱心體育之情況、亦可想見矣

惟對師大熱烈應援之大連中華入場人士、對於師大之得勝、鼓掌之外、又行狂呼、爲應援上之必要亦未可知、但亦要稍行自重鼓掌之外、似乎無狂呼之必要、幸各愛球人士、有以自諒之也、玆誌師大對滿鐵軍之戰績於下

師大隊	位置	犯規	得點
趙伯榮	右鋒	一	七分
姜文彬	右鋒	一	二分
陳盛魁	左鋒	二	十五分
劉雲章	左鋒	二	〇分
趙文藻	中鋒	一	七分
王玉增	中鋒	一	十八分
趙文選	右衛	一	二分
趙允偕	右衛	〇	〇分
劉冠軍	左衛	一	六分
畲時雨	左衛	〇	〇分
總結		十一次	五十七分

滿鐵隊	位置	犯規	得點
村岡	右鋒	〇	四分
伊藤	右鋒	〇	三分
下重	左鋒	三	十一分
望月	中鋒	二	〇分
古垣	右衛	一	〇分
田中	左衛	三	〇分
總結		九次	十八分

南開校友會 歡迎師大隊

設宴泰華樓

大連南開校友會關述孔、馬子頤、于星三、關大可氏等有志、爲歡迎師大遠征球隊特定於月之十一日正午十二時、在大連監部通奉華樓上設宴招待、以盡地主之誼、主賓爲一行之指導董守義金德耀二氏及十名選手、陪賓爲中青關係人員云

大勝之師大軍 與大連軍戰

更有一番奮鬪 仍在高女校內

第二日之師大遠征軍與日本全大連軍仍於神明高女健身房內舉行大連軍爲全大連市日本籃球隊所組成者上次與東北大及庸大之競技、頗得良好成績、此次與師大之勁旅接戰、全軍當有一番特別的奮鬪但依其過去成績計之全大連軍亦非師大軍可同日語也

◇……師大與滿鐵兩籃球軍開戰前合影……◇

我們的希望

中青星期講演

中華青年會星期講演、仍由李蔭泉氏主講、講題「我們的希望」時期今晚七時半起地點浪速町中青會館

王大樹陳蕙蘭 結婚禮誌盛

大連各界要人 多行親往祝賀

本埠西崗子仁濟醫院院長陳章哲氏之女公子陳蕙蘭女士於十日正午十二時在西崗子禮拜堂與原籍台南耶蘇佮徒王長勝氏長公子王大樹君舉行婚禮、介紹人爲大連市監部通仁和醫院簡仁南氏夫婦王大樹君現肄業於瀋陽日本醫科大學、明春三月即行畢業、君學品兼優、故爲簡氏之所契重、乃爲陳章哲氏之女公子介紹之、誠極美滿之婚姻也、當日下午一時在泰華樓設宴招待往賀來賓、出席者有大連公議會長張德純氏、西崗公議會長關晧堂氏政記公司許慶堂范貴三氏、西部公議會長劉儒風、周[illegible]者、及孫午蓮氏、開業醫方面有博愛醫院孟天成氏夫婦簡仁南氏夫婦楊燧入氏及日紳士久保田氏、牧師閻協[illegible]氏等、中日士女百五六十名、開宴之始、首由張德純氏致簡單之祝詞「鄙人躬逢盛典、欣幸奚如、對於新郎新娘、祇要結婚後、能夫倡婦隨、善守忠孝節負之道、則可保得永遠家庭之快樂、夫妻的幸福、而新娘新郎又均受有相當高等教育、更爲鄙人等所深應祝賀者、最後請祝新郎新娘之百年諧和簡單之詞、其次爲牧師閻協云云次爲介紹人簡仁南氏致五氏致很長的宗教結婚祝詞及說明宗教結婚的始末、次爲周水子教堂閻景三氏之祝詞、其中有「希望新人將來在天堂上的時候、仍與本日在座者各位相會、此爲鄙人唯一之希望」並代作祝詞云其次有久保田氏同鄉代表及孫午蓮氏孟天成二氏之祝詞畢爲陳章哲氏之謝詞今天爲小女蕙蘭與王大樹君結婚之日、在禮拜堂及此處、蒙各位公忙而天氣又極寒冷中、光臨禮式、實爲鄙人用言詞所不能盡感謝之意者、又蒙張會長及各位送極可寶貴之教訓、使一對新人此生中所難忘却的、鄙人尤深感謝、今日薄酒粗餐、幸各位寬坐多飲一杯爲盼云云、一時賓主均開懷暢飲、於下午三時始行閉宴云

在營口强刼馬匹之 夥匪落網兩名

關東廳刑事課問出口供後 又派員到普蘭店搜捕餘犯

新正六日、營口日本附屬地境界附近之馬車夫集合所、曾被一夥約八九名之强盜襲擊、當時將十餘名馬車夫所有之馬匹共十七頭、全部搶去潛逃無踪關東廳刑事課、接得是項消息後、已手配管內各警察署、嚴重搜緝犯人中、於九日正午頃、該刑事課專屬之上郡山部長率領刑事數名、正在沙河口管內巡中、忽發見舉動不審之中國人兩名、因逐逮捕、帶至署內、嚴行詰審之結果判明此兩名嫌疑犯、乃係前記在營口日本附屬地、强搶馬匹之夥匪中之二匪、據其供稱在營口將馬匹搶得後、即在附近、全部賣出、將賍欵均分、因恐走漏風聲、致遭被捕、故已散夥、各自潛逃、並云其他共犯、多已逃往普蘭店管內潛伏云、刑事課判明後於九日午後、已派巡捕出張普蘭店、以期搜捕餘犯

德成號鴉片小賣所 廿包煙土被騙

木箱無底炕有窟窿通鍋洞 報告小崗警察署搜捕犯人

大連西崗子平順街二十九番地德成號鴉片小賣所、及西崗子街百三十五番地德成錢莊主人吳玉亭處、於月之九日下午二時、有自稱王某者二人、到德成小賣所舉稱市內惠比須町二百八番地某、要紅皮子煙土二十包（價命宗三百七十八元六角三分）王發先（年二十四歲）乘馬車送之前往、比及到惠比須町二百八番地盧守玉之對面房中、說家中婦女不便乃到西屋中、即令將煙土搬到屋中又說主人現外出即返、可先將煙土收下、即放在炕上所放大木箱中、專等其主人返來、未幾王某乃說我去看々主人、催其即返、去了半小時、竟不見返來、德成號伙計王發先、以恐櫃上等着、乃出外去打電話、報告情形比及返來、則某甲已不在、而炕上之木箱仍在、又守候多時、仍不見返來、乃思不然即携煙土返去、不意及開木箱看時、該木箱並無有底者、而炕面上又有一大窟窿正在木箱之下、煙土即由炕上的窟窿中墜下、王發先一急、乃將木箱搬起、在炕洞中查看、並不見二十包煙土但見該炕洞直通外面、乃到外面一看、爲一鍋台、有鍋盖一、揭起鍋蓋則並無有鍋細驗之、方知二十個大煙土已爲人所騙走了、一急之下乃急跑回德成號報告於其主人、並到小崗子警察署報告被騙事、請爲之緝捕人犯、但犯人已杳然無踪矣、刻該小崗子署乃向各警署通牒、以俾捕此詐騙之賊云

金福鐵路之 油動車增加

金福鐵路運轉中之油動車、成績非常良好、因而再行增加一往復、共爲二往復、原有之火車二往復、改爲一往復、並行改正運轉時間云

白晝持刀强搶 奪去金票十圓逃遁

刑事課秘密戒嚴搜捕中

於十日午后零時三十分鐘、在大連市向陽臺二十六番地居住之沙河口水源地滿電事務所監督安原文哉之妻松枝三十五歲、正在家午餐時、由廚房之便門侵入年在三十七八歲之匪人一名、持有剃刀兇器將松枝頭髮捉住、逼迫要錢、乃出金票十圓、賊始逃走、遂即立報警察署搜查犯人云

路倒乃是日人 遇救致未凍死

市內王陽街派出所巡捕於十日午前三時之深夜中、巡邏於劉家屯同壽病院後、是時北風怒號、寒氣凌人、兼之花飛降、大地上已變爲銀色世界、行人絕跡、四野寂寞、惟有一不知姓名之貧民形似華人之乞丐、臥於路旁該巡捕當見之下、立趨附近詳視結果、該臥者身着襤褸氣息奄奄、當以電話報知派出所由警官等擡至所內、是時手足不動、昏迷不省、經種種之調治、經一時間、始能言語、據其聲稱爲現在元町三番地居住之日人妹尾正義年四十歲、當日因手中無錢、兼之飢寒交加、實因無力行動、倒於該地云云

廣播節目

一月十一日（星期日）

自午後〇時三十分　新聞

自午後三時三十分　新聞

自午後六時

一、新聞

二、廣播體操

以下內地中繼（六時二十三分）

三、浪花節（赤垣源藏）東家樂燕

四、俚謠（追分節）金森傳七

五、連續講談（笹野權三郎）第四席　大島伯鶴

以下大連放送局

六、菜單子

七、天氣豫報

各科診療　戒除阿片嗎啡無痛保險功　愛克斯光線科　陳英普愛醫院　病室完備入院隨意　大連市奥町愛宕町角　電話七六七九・八五五〇番

用東北最馳名的百捺忌煙露最當制

百捺忌煙露

大瓶三元　小瓶二元　大連小百捺製藥公司出品　遼寧各城大藥房皆有代理店

一、專治阿片中毒　二、嗎啡中毒　三、白面中毒　四、巴比食路中毒

功能　一、准能頂癮　二、准無痛苦　三、准能忌好絕無長用之弊

協源茂紬緞絨呢店　大連西崗街一二六番　維持信用　定價劃一　新到西口粗細皮貨　電話　批發部五七五九　門市部八四三五

忌煙格言　忌煙貴乎不受罪　不受罪管保准能忌好　百捺忌煙露　茲是用遼寧小西關百捺製藥公司的百捺忌煙露最靈

大連　西崗　廣盛福　皮貨　特別賤賣　電話三八四八

高等旅社　協和公寓　特長　地址適中　價格低廉　房間整潔　器具完美　設備電話　各屋齊備　自置汽車　異常便利　夜間八時電話示明地址派人迎接不誤　大連市大龍街四十五番　電話代表八一一六番　振替大連三二二四番

戒除阿片嗎啡保無一切流弊　專治花柳病內外科婴婦科　普愛醫院　院長　陳英　副院長　葉英生　特設愛克斯光診治內外疑難雜症　驗血、驗淋、驗痰、檢便　晝夜出診　大連市奧町愛宕町角　病室完備院費壹元以上各等俱備　太陽燈蘇魯公斯燈其他電氣治療　電話七六七九・八五一〇番

耳鼻咽喉科　小兒科　渡邊醫院　大連市浪速町電車停留所前（大連檢番隣）　電話五六六六番

永興泉澡塘開幕廣告　本號開設於大連市西崗街第二四八番地新築舊有之樓房數十餘間內外設備一切完善應有盡有池塘寬大內外清潔甚合衛生之道侍座殷勤招待浴客無不周到甚望各界至日光臨是幸擇於國曆十二月八號即夏歷十月十九日開幕本日沐浴無料日後價目從廉恐未遍知特此聲明　主人　孫寶廷　謹啓　電話八六七七

金庫　電氣器具　設計　量衡

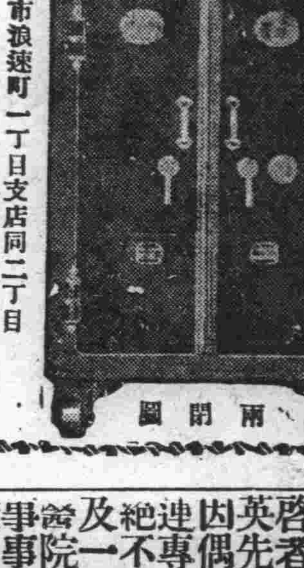

兩開圖

▲對於火災盜難防禦負保險責任▼　大連市浪速町一丁目支店同二丁目　特約店　山形洋行啓　電話　三〇一五　八六八八番

郝女士感謝 普愛醫院 陳英大醫士

啓者大連市奧町普愛醫院爲一最新式之完善醫院院長陳英先生爲學術經驗兼優之良醫素卿雖女流亦耳之甚熟因偶染阿芙蓉癖屢戒均難成功然驅毒之心未能自已用來連專乞陳先生治療一經用藥果然不生他病毫無痛苦且能絕不想念吸煙自十一月廿日入院至十一月十九日出院未及一月完全斷癮身體增加健康面部忽變豐腴此皆因普愛醫院病室雅潔飲食良好秩序整肅寂靜無嘩陳葉諸位先生事事懇切故住院者咸感愉快而素卿驅毒亦得於舒適中早達目的也茲以病除身健離連北返用於報端誌謝並願同病者共鑒之

郝素卿謹啓

大連同和裕新立首都分號廣告

敝號辦理國內外匯兌存放各種欵項歷有年所信用昭著久爲各界人士所嘉許現爲調劑金融應付首都需要起見特在城內金沙井通匯莊內安設開始營業如蒙惠顧無任歡迎茲將敝號通匯各地點開列於後

總號　河南新鄉縣

分號　辦事處　代辦處

開封　鄭州　衛輝　道口　封邱　焦作　博愛　彰德　北平　天津

順德　濟南　徐州　蚌埠　宿州　新浦　南京　上海　漢口　大連　臨清

石家莊　洛陽　歸德　漯河　許昌　正陽關　陝州　晉城　亳州　青島

保定　無錫　蕪湖　安慶　修武

大連西崗久壽街二十六番地　電話長七四八七　電報掛號六七九一

掖縣朱橋天德堂滙兌莊聲明

敬啓、敝號宣告歇業後經商會與善後人進行辦理敝號實係確無只有不動產可資變賣償還債務不意時局艱難地方[illegible]痞苦無要主重以各莊分號事務複雜完備無期難資清理[illegible]能一再遲延自討抗債不還之名譽遂經公同議定於陽曆一月十三號夏曆十一月廿五日起至陽曆一月二十三號夏曆十二月初五日止各債權均於期內齊集石虎咀天德堂號以便磋商而昭公允倘有至期不能親到者即派全權代表到場公共籌商萬勿自棄致失權利除在朱橋鎮石虎咀兩商會備案外特此登報聲明

新業洋服講習所第二期招生

洋服手藝者世界公認爲高等實業技術乃文明國人士制服界大同手藝也得此技能走遍全球不愁無事做並可得上等工資有此技藝在身勝如積金千萬本所爲培養洋服完全人材起見四個月畢業當年得利就克將學費撈回能富自立尤能就得利百年難遇之機會也現本所業於陽曆十二月一日開學第一期業已滿額而第二期於陽曆一月一號開課但在未開學以前先到本所報名在一月十九號以前入學者仍照第二期優待有志向學幸勿失機函索簡章祈付郵票二分即付

報名地址大連西崗平和街七十一番地

未用之前　已用之後

化粧良友

歐美淨面水

疙瘩與痲瘄　美中似不足　歐美淨面水　使君顏如玉

經二十年試驗　確能消除面上疙瘩

主治　酒刺粉刺　雀班汗班　衆積班点　面生疙瘩　各種色痣　皆有奇效

遼寧財政廳斜對過歐美藥房

每瓶現洋一元外埠函購郵費四角

蓋平天一堂　鐵嶺義和堂　長春興亞藥房　吉林五洲藥房　安東東益增　公主嶺三合公　大連西崗康德記　開原城裡同順成　遼陽義和堂　哈爾濱老鴨春堂　營口營口藥房　干金寨信仁堂　鳳城南街振豊恒　海城素恩藥房　長春中西藥房

大連　山縣通須磨町　南方大旅社　房間清潔　招待週到　貴客光顧　竭誠歡迎　長電話三二六一

經濟

最近本埠油業 大勢略見好轉

並客歲及近八年之製餅量

大連市內之油坊界、在民國十九年中、仍然相繼不振、自入十二月中始稍見活氣、操業油坊每日均在二十二三家之譜、而每日之造餅額、亦在五千片之上下、査十二月中之全造餅額爲百四十八萬二千片、就中以各旬分別之、上旬爲四十四萬四千片、中旬爲四十四萬七千片、下旬爲五十九萬一千片、若與十八年同月之二百九十二萬六千片比較之、尙減少百四十四萬四千片、再與去年十一月中比較之尙增加三十三萬四千片、大勢略現好轉、茲更以民國十九中之總造餅額、以各月分別如下(單位千片)

	十九年	十八年
一月	二•四六六	二•〇二八
二月	二•四〇五	一•六八七
三月	三•〇八六	二•三四三
四月	二•五三一	二•三四三
五月	一•九四〇	一•六八〇
六月	一•二七五	一•一六三
七月	四五七	四七二
八月	七	五〇二
九月	九	一五二
十月	二三〇	七八八
十一月	一•一四八	一•七七八
十二月	一•四八二	二•九二七
合計	一七•一〇五	一七•七六三

觀上表之總造餅額爲千七百十萬五千六百片、與十八年之總造餅額呈相匹敵、僅差六十五萬七千九百五十片、當年六月以來、油坊家之狀況、幾呈不知伊於胡底之勢、尤以七八兩月中、各油坊幾皆停餅、造餅數亦呈意外之減少、更將民國八年以來各年造餅數示別如下(單位千片)

民國八年	二七、九三四
九年	二五、七五六
十年	二九、二七四
十一年	二六、七七〇
十二年	三〇、四〇五
十三年	二七、五三〇
十四年	二七、三三六
十五年	三六、二一九
十六年	二九、六六四
十七年	二二、五七五
十八年	一七、七六三
十九年	一七、一〇五

將開三省幣制大會

茲聞當局近以東省錢法複雜必須設法妥加整頓、以期達到東省錢法一致之目的、是以定於本月二十五日、在遼召開三省幣制統一大會、凡三省銀行團首領均在應召之列云(林)

張而再落之 標金市不穩 妥數亦極寥寥

倫敦續疲、紐育銀塊小價存顏多付、眼前或能稍提標金席九日昨之疲情、今朝

商情(十日)

開行時泰康潤元興永大德成多賣、情趨跌落、而低處廣東帮恒興作存尤力、銀行帮多存外滙、情後沸騰、行市步招高、商價元興永福昌大資、陸滙直下、一兩示落滙兌僅大連帮少空現滙、價爲一五九兩整、至一六十兩許、此外會付全無、標金依然人情沈浮莫定、忽起忽落妥數至爲稀少云云

本埠特產

▲大豆(單位厘)

	開行	最高	最低	散行
一月末	五七二〇	五八二〇	五七二〇	五八二〇
二月末	五七七〇	五九〇〇	五七七〇	五八九〇
三月末	五七八〇	五九四〇	五七八〇	五九三〇
四月末	五八五〇	五九七〇	五八五〇	五九六〇
五月末	五八九〇	六〇三〇	五八九〇	六〇〇〇
所成數	六百八十三車			

▲豆餅

	開行	最高	最低	散行
一月限	一八四五	一八九五	一八四五	一八九五
二月限	一八三〇	一九〇〇	一八三〇	一八九〇
三月末	一八四〇	一九一五	一八四〇	一九一五
四月限	一八五〇	一九二〇	一八五〇	一九二〇
五月限	一八五五	一九三〇	一八五五	一九三〇
所成數	四十三萬五千片			

▲豆油

	開行	最高	最低	散行
一月末	一七三〇	一七三〇	一七三〇	一七三〇
二月限	一七二五	一七三〇	一七二五	一七三〇
三月限	一七三〇	一七三〇	一七三〇	一七三〇
四月限	一七三〇	一七三〇	一七三〇	一七三〇
所成數	六千五百箱			

▲高粱

	開行	最高	最低	散行
一月末	三四〇〇	三四〇〇	三三八〇	三三八〇
二月末	三四六〇	三四六〇	三四六〇	三四六〇
三月末	三五七〇	三五九〇	三五五〇	三五九〇
四月末	三六〇〇	三六〇〇	三五七〇	三五八〇
五月限	三五六〇	三六〇〇	三五六〇	三五八〇
所成數	七十六車			

包米未公

▲現貨前場

混保大豆(帶皮) 五七〇〇 (不帶皮) 五八二〇 所成數 二百車

普通大豆(帶皮) 五六八〇 (不帶皮) 五七五〇

豆餅 所成數 一八〇〇 一八七〇 二車

豆油 所成數 一七四〇 一七四〇 六萬片

高粱 所成數 三四〇〇 一千五百箱 三四〇〇 七車

包米 所成數 三二〇〇 三一九〇 六車

本埠市場兩面觀

特產市場

十日午前之市場、餅之買氣、逐見增高故行市亦由五六漲至六分之高價、日本側亦莫不動手收回買者而大豆行市、因有收買大豆的關係、伴其趨勢、亦大漲而特漲現貨大豆、油坊側安百四十五車、三菱瓜谷興記廣源泰等安五十車、最近油房多買現豆、故行市亦極堅固、當日市內各油坊之造餅額、五萬五千片、開儀油坊二十二家、十一日預定開儀家數與造餅額亦與同樣之

錢鈔市場

海外材料倫敦銀塊、期十三片十六分之一十三片十六分之三、紐約二十八仙二分之一、孟買銀塊四十一盧布七十六分之七、匯煙七十兩六、匯申七十二兩四二、大洋百十八兩、至開爲七百三十六兩五、當市之銀價呈强調云

商品市場

麻袋(平穩)產地國際發電、綠落八分之一藍及爲替未變、當市人情未動平穩閑散云綿系布(平穩)米棉現貨落十點、期落四點即棉休會、銀塊落四分之一、海外材料、不振面當地之鈔票反提二三角、大阪三品高五六角、當市氣勢穩强、人情冷淡觀望云

國府公佈新稅

共十六類計六百四十七項 最高爲奢侈品米麥粉免稅

新稅則內容 第一類棉及棉製品第一類(附註)本類所稱印花、包捨各種式樣、不論光頭雙面印花包捨各種印花棉布、甲、各面各式、乙雙面同式或印一色或印多色一、色棉布品、號列一至十一、以疋爲單位、徵金單位最高本色布粗布(寬不過十英寸長、過四十一碼、每英方寸道一百十線、重過十五磅半)徵一、五零金單位、最低本色洋標布、重七磅以下、徵、五一二、漂白或染色棉布品、號列十二至三十六、以疋爲單位、徵金單位、最高白或染色織花羅緞泰西緞、徵三、五零、最低平織斜紋絨布棉法絨、徵、三九三、印花棉布品、號列三十七至四十三、以疋爲單位、徵金單位、最高印花羽絨絨布印提花洋紗、一、八零、最低印花細洋紗印花粗洋紗三六四、雜類棉布品、號列四四至七一、以擔爲單位、徵金最高棉線成綫成球編結線剌繡線(每擔值過三五零金單位)徵八六、零零最低棉絲棉軸、每羅、一七

第二類 亞麻苧蔴火蔴及其製品類、號列七二至八四以擔爲單位、最高稅率爲花邊衣飾繡貨及其他裝飾用品及全部用上列各物製成之財品、徵從價百分之三十、最低徵、五八金

第三類 毛及其製品類、羢雜他種纖維在內、但纖維絲若不在內、號列八五至一零三、以擔或疋爲單位最高徵從價百分三十五、花邊衣飾繡貨其他裝飾品屬之、羊毛及駱駝每擔徵五、九零金單位、約值百抽七、五、地毯抽從價百分之四十

第四類 絲及其製品類、號列一零四至一一六從價最高百分四五、其人造細絲每擔征五八、零零、金單位、花邊衣飾繡花針織綢緞蠶絲人造絲、均征從價百分之四五

第五類 金屬及其製品類(礦砂機器車輛在內)一礦砂品、號列一一七、各種徵從價百分之五 二、金屬品、一、呂、號列一一八至一二四、最高百分十(從價)二、黃銅、號列一二五至一三五、最高從價百分一二、五、螺旋釘屬之、三、紫銅、號列一三六至一四六、最高徵從價百分一二五、螺旋釘小釘屬之、四、未鍍鎳鋼鐵(竹節鋼彈簧鋼工具用鋼特製鋼不在內)號列一四七至一七一、最高從價百分一五螺旋釘墊圈屬之鐵道岔道轉車台徵百(未完

本埠錢鈔

	開行	最高	最低	散行
近期	四六六五	四六七〇	四六四五	四六七〇
遠期	四六五五	四六六〇	四六三五	四六五五
所成數	近期九百四十二萬圓	遠期百四十八萬圓		

現貨交易

	銀對金	銀對洋	金對洋
九時	四六三〇	一一〇一〇	二三三〇
十時	四六二五	一一〇三〇	二四〇〇
十一時	四六四〇	一一二六五	二四二〇
十二時	四七三〇	一一六五	二四七五
二時半	四六二五	一一〇八〇	二四一〇
三時半	四六四〇	一一〇五	二三九六
十一日	開四六三五 高四六五五	散四六四〇	
所成數	銀對金二十八萬八千圓 銀對洋三萬三千圓		

電報匯兌

倫敦銀塊 一三片六分三
同後銀場 一三片一六分一
紐約銀塊 二八仙二分七
孟買 四留比八分一
日滙 三一弗六分五
英滙 …
▲上海外匯 日 一六〇兩二五 一五九兩七五〇〇 英 一先令三片三 一先令三片 美 三〇弗二五 三〇弗七五
▲滙豐掛期 一六一兩二五〇 一二七兩三五 三〇弗六二五
▲上海標金 七二八兩五錢 七四一兩五錢 七二三兩〇錢 七二七兩〇錢
▲神戶滙兌 四九留比六分七 二〇片六分七
▲同(正午)

商品市場

▲美棉 現貨 一〇仙二〇 一月 一〇仙〇三 二月 一〇仙二二 三月 一〇仙五〇 四月 一〇仙六七 五月 一〇仙七七
▲印棉 三一〇、〇〇 三〇〇、七〇 三一〇、〇〇 三〇〇、七五
▲大阪棉花 定期 現貨 定期 現貨
▲大阪三品 開盤 收盤

	開盤	收盤
一月	一三六〇	一三八〇
二月	一三二〇	一三四〇
三月	一三四〇	一三四〇
四月	一八〇	一九五
五月	一六〇	一七〇
六月	一五七〇	一六七〇
七月	一二五〇	一二七〇

▲大阪期米 現 中 期 開盤 一六、八〇 一六、二九 一五、〇三 收盤 一六、〇〇 一五、九八 一五、二〇
▲東京期米 現 中 期 一六、六〇 一六、二九 一六、一四
▲仁川期米 現 中 期 一三、四八 一三、六〇
▲神戶豆餅 前場開 一、九九 二、〇九

▲橫濱生系 一節 二節 三月 二、〇一二 二、〇一四 四月 二、〇五 五月
▲大阪棉絲 前場開行 後場收盤 一月 六九九〇 六九五〇 二月 七〇二〇 六九八〇 三月 七〇八〇 七〇五〇 三月 七〇〇〇 七〇一〇 四月 七〇一〇 七〇一〇 五月 七〇八〇 七〇三〇
▲印度麻袋 一月 一三六〇 一三九〇 二月 一三五〇 一三六〇 三月 一三四〇 一三四〇 四月 一八〇 一九五 五月 一六〇 一七四〇 六月 一五七〇 一六七〇 七月 一二五〇 一五七〇
藍杠袋 二七留比二分一
綠杠袋 三〇留比六分九
匯兌行市 三八留比四分一

股票市場

▲安東股票 取現 一〇三〇 一〇四〇
▲大連股票 五品期 新豆期 錢鈔期 一七〇〇 一七〇〇 九六八〇 一五七〇
▲大連短期 五品期 新豆期 錢鈔期 九五〇 一五五〇

北地行市

特產

	一月	二月	三月	四月
開原(大豆)	一、三一 / 一、三六五		一、三三六 / 一、四〇	
哈爾濱(大豆)	八、六五 / 八、四	九、二 / 八、八六	九、三五 / 九、一	
哈爾濱(小麥)	一、四七 / 一、四六	一、五五 / 一、五二五	一、五七 / 一、五六五	大洋 三九、一〇 / 三九、三五
長春(大豆)	二、七〇 / 二、六〇	二、八五 / 二、八五	二、九〇 / 三、〇〇	
長春(高粱)	五、八〇 / 五、八〇	五、二〇 / 六、〇〇		
公主嶺(大豆)	一、三五 / 一、三五	一、三五 / 一、四〇	一、四五 / 一、四五	
公主嶺(高粮)		七、〇 / 七、〇	一、三八五 / 一、四五	
四平街(大豆)			一、五一 / 一、五七五	
四平街(高粱)		七、三 / 七、三	七、六 / 七、八	八、二 / 八、一

錢鈔

	現貨	定期	高
奉天(奉票)	一三三五〇		
奉天(大洋)	四五、〇〇 / 二二一五	二七四〇	四四、五〇 / 三三六五〇 / 三三一五〇
開原(大洋)	四、七〇 / 三七五〇	三三〇〇	三三七五〇 / 三三六、〇
安東(錢鈔)	現貨 六四七 匯兌 九七四兩	定期 六四六	高 六五五
公主嶺(奉票)(鈔票)	一三、〇〇〇	五九、九〇〇	

獅子牌牙粉

病從口入

用獅子牌牙粉獅子牌牙刷子每日刷牙

◎口中宜好爲清掃

◎氣分自然爽快

◎更能保證健康

其効力如此則獅子牌牙粉獅子牌牙刷子爲各家庭不可不備之必需品

本舖 株式會社 小林商店

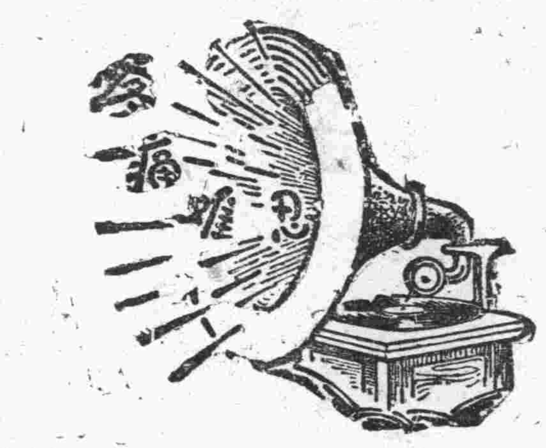

腎病留聲機

某嘗患風濕骨痛・腰痠背痛・手足痲痺・痛楚萬狀・逢人便道・人譬之爲腎病留聲機・蓋風濕骨痛之起、直接由於血液不清・間接由於腎臟不強・因腎臟爲澄清血液之所也・欲防風濕・先須強腎・欲圖強腎・請服第威德補腎丸・

各大藥房均有出售

第威德補腎丸

東三省官銀號總號廣告

資本 二〇、〇〇〇、〇〇〇元

各種存欵 承辦定期活期各種存欵總分各號均可商辦手續敏捷

各種放欵 承辦定期信用往來透支暨各種定期抵押放欵 利息從優

滙兌種類 電滙票滙信滙

滙兌貨幣 (甲)奉大洋滙兌券(乙)哈大洋券(丙)遼寧四行號聯合發行準備庫現大洋兌換券(丁)天津上海銀洋

通滙地點及規則 (一)本號奉大洋滙兌券在東三省境內本總分號一律免費滙兌(二)本號哈大洋滙兌券在遼寧省城本總分號及吉黑兩省各分號一律代理滙兌(三)四行號準備庫現大洋券在東三省境內各大商埠城鎮本總分號一律代理滙兌概不加水但以上三項如交外幣或現洋以及屯匯須酌收滙費(四)天津上海銀兩現洋在遼寧省城本總分號及長春哈爾濱各分號均可交滙滙水低廉

總分號所在 遼寧省城 營口 安東 錦縣 孫家台 公主嶺 山城子 通遼 新民 遼陽 鐵嶺 西豐 昌圖 四平街 八面城 洮南 通化 海城 蓋平 新立屯 法庫 遼中 東豐 莊河 鳳城 岫岩 寬甸 柳河 康平 輯安 長白 開通 雙山 開原 城內 本溪 撫順 郭家店 范家屯 綏中 興城 錦西 義縣 山城 北鎮 彰武 盤山 台安 植仁 臨江 輝南 田莊台 ●吉林省 哈爾濱 長春 延吉 寧安 一面坡 下九台 雙城 ●黑龍江省城 河 海拉爾 綏化 安達 呼蘭 ●天津 山海關 ●上海 ●大連

總號貨棧地點 大西關倉庫

總分號營業時間 每日上午九時開辦下午三時止辦 每年 一二三四九十十一十二月份 五 六 七 八

中國電報掛號 總號一三五〇 總號總會辦辦公室中一四一總務股中一〇七 八八日二三〇八 經理辦公室中二〇一 庶務中一二一 傳達室中一二三二 瀋陽分號日 第二滙兌所中

電話 營業股中三三六日三五九〇 一滙兌所中九五〇日二一〇〇八 三五四七

遼寧省城總分號地址 總號瀋市大北門裡 瀋陽分號日站千代田通 第一滙兌所鼓樓南路東 第二滙兌所小西關路北